LOMBAK

36

CEÖÖÖ!

SAYI: 2004-04 • NİSAN 2004
FİYATI: 2 000 000 TL (KDV dahil)

OH. MINA KOYYİM İŞLER BEKLESİN ABLAK EFENDİ BALKON SEFASI YAPSIN... OOOH....
NE VAR BE OLUM. ŞURDA MANZARAYA KARŞI Bİ CIGARA TELLENDİRELİM DEDİK MONOKOYİM BE...
BAK Bİ HAKAN'A, KOYMUŞ ÖNÜNE AYNAYI HEM MANZARA SEYREDİYO, HEM PAŞA PAŞA İŞİNİ YAPIYO ......
HAMM
ULAN O NE!.. İŞ YAPMIYOMUŞ, ASTROLOJİ KİTABI OKUYOMUŞ!.. ULAN KARNINI DOYURUYO MU O ASTİROLOJİ BASTIROLOJİ!.. HA?..
AH BE ÇOMAR. NE GEZERDİN BU KOMŞU DAMLARDA... DÜŞTÜN MÜ, UÇTUN MU?
ME OVV.
YOKSA BİZE KIZDIN DA ATLADIN MI?. NETTİN NERELERE GİTTİN?..
ABİCİM, BU ASKIDA BÖYLE ÇİÇEKLİ MİÇEKLİ Bİ GÖMLEK VAR. YILLARDIR ASILI DURUYO, KİMSE ALMIYO... KİMİNDİR NEDİR BELLİ DİYİL...
BENİM BE. O GÖMLEK... GECELERİ GİYİP ORTAMLARA AKIYORUM. NASI? YAKIŞMIŞ DİMİ?
TABİ BÜLENTÇİİM ÇOK YAKIŞMIŞ, HİHO HO HOO... ÇOK ŞUGAR OLMUŞ... HO HO HO HO...
MUTFAKTA KASA VAR ABİ... MUTFAKTA KASANIN NE İŞİ VAR ABİ?. AYRICA KASADA NE VAR?. PARA MI VAR? HİSSE SENEDİ Mİ VAR?. GİZLİ BELGELER Mİ VAR?. YOKSA YOKSA... CESET Mİ VAR?..
LAY LAY LAY
YOKSA Y.RRAK MI VAR OMONA KOYYİM!..
ULAN BİR MUTFAK BU KADAR MI KİRLİ OLUR BE!.. AYHAAAN! İLGİLENSENE ABİ BİRAZ HİJYENİK MEVZULARLA!..
İÇMESENE OLUM ELALEMİN KAAVESİNE KOYDUĞU SÜTLERİ!.. SONRA MEMO SÜTÜ İÇTİ, MEMO KAŞARI YEDİ OLUYO... KAŞAR GİBİ SÜTÜ DE İPTAL EDİCEKLER O OLUCAK...
GLOK GLOK GLOK GLOK
PEEH, BİDE AAZINI DAYAYIP İÇİYO BE!. PİS HERİF!..
BUNU FARUKEN ÇİZDİYDİ.
ABİCİM ORTALIK YERE ÇİZMEYİN BÖYLEŞEYLERİ YAA. HAYIR, KARIMIZI KIZIMIZI MANİTAMIZI GETİREMİYCEK MİYİZ ÇALIŞTIĞIMIZ YERE?.
KARRDEŞİM YANDAKİ BİNANIN KULLANILMAYAN ASANSÖR BOŞLUĞUNDA ŞU BİRİKİYOR. YAZIN SİVRİSİNEK YAPIYOR DİYORUM. KİMSEYİ İNANDIRAMIYORUM YAA!.. ALOOOO!..
YAA BAHADIR. HEP SORMAK İSTEDİĞİM BİŞEY VAR... ABİ BU DUVARINA ASTIĞIN ESERİNDE ANLATMAK İSTEDİĞİN NEDİR ABİ?.
SANATI ÇOK SEVİYORUM!..
BİR DAHA SÖYLE!
SANATI ÇOK SEVİYORUM!
BİR DAHA SÖYLE!
SANATI ÇOK SEVİYORUM!
SÖYLEME BİLMESİN LEER SANATI SEVDİ ĞİNİİİİ
AHHA!.. FATİH SOLMAZ VE LAPTOPU!..PORNO VAR MI ABİ?..
PORNO MU? NE PORNOSU BE!..
FASİYAL OLUR. KAM ŞAT OLUR...
YOK OLUM İŞİM GÜCÜM VAR BENİM.
BİR ADAMIN BİLGİ SAYARI OLUCAK.. PORNO ARŞİVİ OLMUYCAK!..YOKYE...
ÜST KAT BOŞ VE HARABE...
ÖLÖÖÖ ÖLÖÖ...
VE ORADA YILLAR ÖNCE ÖLMÜŞ BİR KARİKATÜRİSTİN HUZURSUZ RUHU DOLAŞIYOR...BİZİ GEÇ, BIRAKAN ONUN LANETİ!.. ONA DA Bİ SAYFA ÇİZDİRSEK HUZURA ERECEK AMA OLMAZ, OLAMAZ!.. ÖLÜLER ÇİZEMEZ!..
SEN KALK ÇÖPTE KADIN VİTRİN MANKENİ BUL, ALIP DERGİYE GETİR. SONRA DA TUT DUVARA AS... ALLAA ALLAAAH... ALLAHALLAAAAAH...
AHA BURASI KANADA KONSOLOSLUĞYU
HHAHA HAHAHAAAA
AYHA HA HA HA HA
VİZE
HA HA HA HA HAHA
HAHA HAHAHA
HA HA HA
ANDAÇ HANIMLAR MASALARINI ÇİÇEKLERLEN SÜSLEMİŞLER EFENİM...
NE VAR?.. NOLMUŞ? RUHUMDAKİ KADIN İNCELİĞİNİ İFADE ETMEMDE Bİ SAKINCA MI VAR?.. HA?!..
OH BEYİM OH... RIZA ABİDEKİ KEYFE BAK... AYNI ANDA ÜÇ MASA LAMBASI... ARAP YAĞI BOL BULDUMU TAŞŞHAANA SÜRERMİŞ HESAABI...
RÖÖÖH! TAŞŞHAANIZI SKERİM LAN!..
HİJYENİK PENGUEN MUTFAĞI (pırıl pırıl) (cillop kibi) (NO VİRÜS NO BAKTER!)
AYHAN DEPRESYONDA IYMİ?..
BİR SEVGİLİM BİLE YOK.. BİR SEVGİLİM BİLE YOK... BİR S...
TAK TAK TAK
ALOO KİM VAR İÇERDE!.. ALTIMIZA SIÇÇAZ BE!..
..ABİ AYHANI GÖREN VAR MI MASALAMBAM PATLADI...
AYHAAN... AYHAN NERDESİİN...
AYHANI İSTİYORUM AYHANI İSTİYORUUM!.
AYHAAAN!.. KOPTA GEL!
BURDA DA PENGUEN DERGİSİ VAR. BAKINIZ NASIL DA TEMİZ. NASIL DA TERTİPLİ DÜZENLİİİ... MAŞALLAH MAŞALLLLAH!..
HMM
NURİ?. NAPI YOSUN NURİ?. DUR NURİ!. YAPMA NURİ!. ASMA ONU NURİ!.. NURİİİİİİİ!..
BU AY TESLİM TARİHİ AYIN 20'Sİ GEÇ KALANLARIN DERGİ KIVIRILIP G.TLERİNE SOKULACAK.
AABİ. BAADIR AABİNİN TAALİMAATI. ASMAM LAAZIM... GEÇEN AY YİNE KAÇIRDIK KAMYONLARI AABİ...
KAMYONLARIN HANUNAKKOYYİM NURİİİİ...
ERSİİN...ERSİN KALK... ERSİİİİN...
HA! NE!.
ABİ YARIM SAAT SONRA UYANDIRIN DEMİŞTİN YA
NE! HA?
ERSİN HADİ KALK ABİ ERSİİİN...
HA? NE? NE!.
ABİ HADİ AMA DAHA İKİ SAYFAN VAR YAA...
NE?. HA? NASI!.. KİM?.. NE?.
ŞİMDİİ... AYIN ONUNA KADAR BEŞ TANE ŞEYETSEM... ON BEŞİNDE YEDİ OLSA..
AA OKY?.. ÇALIŞMA PROGRAMI MI YAPIYOSUN?. VAY BE...
YİRMİSİNE ONİKİ TANE OLSA...
HEM DE ON İKİ SAYFA Bİ ZİYOSUN HA? VALLAHİ BRAVO...
NE ÇİZMESİ BE... BU AY FESTİVAL VAR. GİDİCEEM FİLİMLERİ HESAPLIYORUM...
HAH AMAN NE GÜZEL!.. SEN FESTİVALDE FİLİM SEYRET, BİZ DE DERGİDE SKİMİ SEYREDELİM!.. İSTANBUL SKİM FESTİVALİ!..
NİHAHA HA HAA!.
NE AMUNA KOYİİM NİHAHA!.. GÖREN DE UMUT BEY, İŞLERİNİ BİTİRMİŞ KEYİFTEN KAHKAHA ATIYO SANIR!
BIRAK ABİ ÖLDÜN İŞTE!
NE LAN BU KVEYK MUEYK!.. DÜPEDÜZ VAHŞET!. HAYIR ÖLDÜRDÜN DE, CESEDİME NİYE ATEŞ EDİYON Kİ...
OH BEYİM OH... VALLA İYİ DÜMEN BULMUŞŞUN KENDİNE BE KENAN... OOHH... EVDE OTURDUĞUN YERDEN ÇİZ ÇİZ YOLLA... NE İŞYERİ VAAR NE MESAİ VAAR... OOOHHH...
HIH!...
DANGALAK!
AA. ULAN BURDA DAHA ACAYİBİ VARMIŞ.. GÖKHAN DABAK EFENDİ İŞLERİ ANKARADAN YOLLUYOR!..
BEN ŞİMDİK MİSAL KUALA LUMPURDA OTURSAM ORDAN İŞ YOLLASAM OLUR MU?.
DİYECEKSİN Kİ NİYE OLMASIN?.
DOĞRU LAN. NİYE OLMASIN? SÜPER FİKİRMİŞ ASLINDA...
ABİ, ASANSÖRLE ÇIKSAYDIN...
YOK ABİ. KOŞUDAN GELİYORUM, BÖYLE DAHA İYİ.
BAK. SATÜRNÜN FOTORAFLARINI ÇEKTİM.
NASIL OLMUŞ?..
SABAH SAĞLIK KOŞUSU, ÖĞLEN ÇEK SENET MAFYASI, GECE ASTRONOMİ... VE DERGİNİN İŞLERİ ZAMANINDA HAZIR... YA GÖKSEL, NASI Bİ ADAMSIN ABİ SEN YA...
BURASI BÖÖLE KOMPLE KEMİK DERGİSİ...
FIRAT, SAYFALAR BİTTİ ABİ NE ZAMAN RENKLERSİN?..
DJİN DJİN DJİN DJİN
FIRAAT! ALOO!..
NEVAFREİİİİ!.. NEVAMMEİİİİ!
ŞŞŞ!.. HÜOOOP!.. ULAN DUYMUYO HERİF YAA!..
SOĞAY DABTRİĞAN FORGİVİİİİİİN!..
YAA FIRATÇIM EVLENDİN BARKLANDIN. EFENDİ Bİ ADAM OLUCAN SANDIK. HALÂ METALİKA. HALÂ ISPANAK SAÇ... ALLAALLAAAA...
AAA?. CENGİZ... NAPIYON YA?. ABİ İŞ? SAYFA?. ÇİZMEK?. YÜZMEK? NELER OLMAK?.. BEN ANLIYAMAMAK?.
OHOO, BENİM İŞLER GEÇEN HAFTA BİTTİ BE OLUM... SEN DE BİTİR. SEN DE GEL HAVUZA... SÜPER ORTAM VAR...
BEN ÇOK ŞAŞIRMAK!. BEN BEYİN ACIKLAMASI GEÇİRMEK!..
AH BE ALPAYIM NEDİR BU DERGİDE SİZİN ÇEKTİKLERİNİZ?. UZUN BOYLU KARİKATÜRİST OLMAK SUÇ MU?. NİÇİN BU ASANSÖR BU KADAR KÜÇÜK! NEDEN!.. SÖYLE ALPAY, NEDEN!..
ABİ BEN İŞLERİ BİTİRDİM. SEN NE ALEMDESİN?.
BIRAK ŞİMDİ ASANSÖR KÜÇÜK DİYORUM!..
HA?.
AL İŞTE, LEYLEĞİ ALTIN KAFESE KOYMUŞLAR HA?" DEMİŞ... BEN NE DİYORUM O NE DİYOBE...
MEMO TEMBELÇİZER

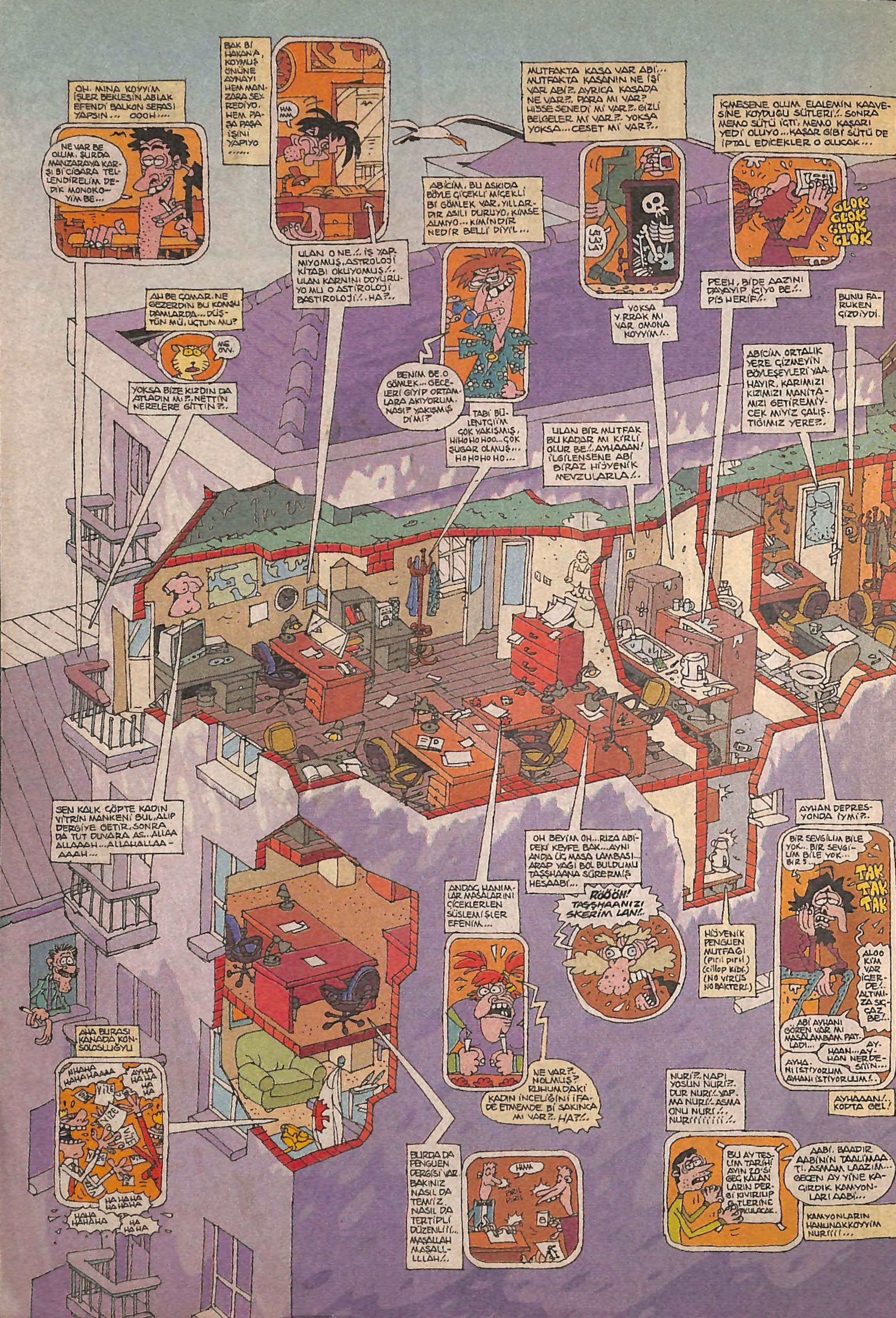
OH. MINA KOYYİM İŞLER BEKLESİN ABLAK EFENDİ BALKON SEFASI YAPSIN... OOOH....
NE VAR BE OLUM. ŞURDA MANZARAYA KARŞI Bİ CIGARA TELLENDİRELİM DEDİK MONOKOYİM BE...
BAK Bİ HAKAN'A, KOYMUŞ ÖNÜNE AYNAYI HEM MANZARA SEYREDİYO, HEM PAŞA PAŞA İŞİNİ YAPIYO ......
HAA MM
ULAN O NE.!. İŞ YAPMIYOMUŞ, ASTROLOJİ KİTABI OKUYOMUŞ.!. ULAN KARNINI DOYURUYO MU O ASTİROLOJİ BASTIROLOJİ.!. HA?..
AH BE ÇOMAR. NE GEZERDİN BU KOMŞU DAMLARDA... DÜŞTÜN MÜ, UÇTUN MU?
ME OVV.
YOKSA BİZE KIZDIN DA ATLADIN MI?. NETTİN NERELERE GİTTİN?..
ABİCİM. BU ASKIDA BÖYLE ÇİÇEKLİ MİÇEKLİ Bİ GÖMLEK VAR. YILLARDIR ASILI DURUYO, KİMSE ALMIYO... KİMİNDİR NEDİR BELLİ DİYİL...
BENIM BE. O GÖMLEK... GECELERİ GİYİP ORTAMLARA AKIYORUM. NASI? YAKIŞMIŞ DİMİ?
TABİ BÜLENTÇİİM ÇOK YAKIŞMIŞ, HİHOHOHOO... ÇOK ŞUGAR OLMUŞ... HOHOHOHO...
MUTFAKTA KASA VAR ABİ... MUTFAKTA KASANIN NE İŞİ VAR ABİ?. AYRICA KASADA NE VAR?. PARA MI VAR? HİSSE SENEDİ Mİ VAR?. GİZLİ BELGELER Mİ VAR?. YOKSA YOKSA... CESET Mİ VAR?..
LAI LAY LAY
YOKSA Y.RRAK MI VAR OMONA KOYYİM.!.
ULAN BİR MUTFAK BU KADAR MI KİRLİ OLUR BE.!. AYHAAAN! İLGİLENSENE ABİ BİRAZ HİJYENİK MEVZULARLA.!.
İÇMESENE OLUM ELALEMİN KAAVESİNE KOYDUGU SÜTLERİ.!. SONRA MEMO SÜTÜ İÇTİ, MEMO KAŞARI YEDİ OLUYO... KAŞAR GİBİ SÜTÜ DE İPTAL EDİCEKLER O OLUCAK...
GLOK GLOK GLOK GLOK
PEEH, BİDE AAZINI DAYAYIP İÇİYO BE.!. PİS HERİF.!.
BUNU FARUKEN ÇİZDİYDİ.
ABİCİM ORTALIK YERE ÇİZMEYİN BÖYLEŞEYLERİ YAA. HAYIR, KARIMIZI KIZIMIZI MANİTAMIZI GETİREMİYCEK MİYİZ ÇALIŞTIĞIMIZ YERE?.
SEN KALK ÇÖPTE KADIN VİTRİN MANKENİ BUL, ALIP DERGİYE GETİR, SONRA DA TUT DUVARA AS... ALLAA ALLAAAH... ALLAHALLAAAAAH...
AHA BURASI KANADA KONSOLOSLUĞYU
NHAHA HAHAHAAAA
AYHA HAHA HA HA
YİZE
HAHAHA HAHAHA
HAHA HAHAHA
HA HAHA
ANDAÇ HANIMLAR MASALARINI ÇİÇEKLERLEN SÜSLEMİŞLER EFENİM...
NE VAR?.. NOLMUŞ? RUHUMDAKİ KADIN İNCELİĞİNİ İFADE ETMEMDE Bİ SAKINCA MI VAR?.. HA?.!.
OH BEYİM OH... RIZA ABİDEKİ KEYFE BAK... AYNI ANDA ÜÇ MASA LAMBASI... ARAP YAĞI BOL BULDUMU TAŞŞHAANA SÜRERMİŞ HESAABİ...
RÖÖÖH! TAŞŞHAANIZI SKERİM LAN!.
HİJYENİK PENGUEN MUTFAĞI (pırıl pırıl) (cillop kibi.) (NO VİRÜS NO BAKTERİ.)
AYHAN DEPRESYONDA İYMİ?..
BİR SEVGİLİM BİLE YOK.. BİR SEVGİLİM BİLE YOK... BİR S...
TAK TAK TAK
ALOO KİM VAR İÇERDE!. ALTIMIZA SIÇCAZ BE!...
ABİ AYHANI GÖREN VAR MI MASALAMBAM PATLADI...
AYHAAN... AYHAN NERDESİİİN...
AYHANI İSTİYORUM AYHANI İSTİYORUUM!.
AYHAAAN!.. KOPTA GEL!
BURDA DA PENGUEN DERGİSİ VAR. BAKINIZ NASIL DA TEMİZ. NASIL DA TERTİPLİ DÜZENLİİİ... MAŞALLAH MAŞALLLLAH!.
HMM
PIRIL PIRIL
NURİ?. NAPI YOSUN NURİ?. DUR NURİ.!. YAPMA NURİ.!. ASMA ONU NURİ.!. NURİİİİİİİ.!.
BU AY TESLİM TARİHİ AYIN 20'Sİ GEÇ KALANLARIN DERGİ KIVIRILIP
AABİ. BAADIR AABİNİN TAALİMAATI. ASMAM LAAZIM... GEÇEN AY YİNE KAÇIRDIK KAMYONLARI AABİ...
KAMYONLARIN HANUNAKKOYYİM NURİİİİ...

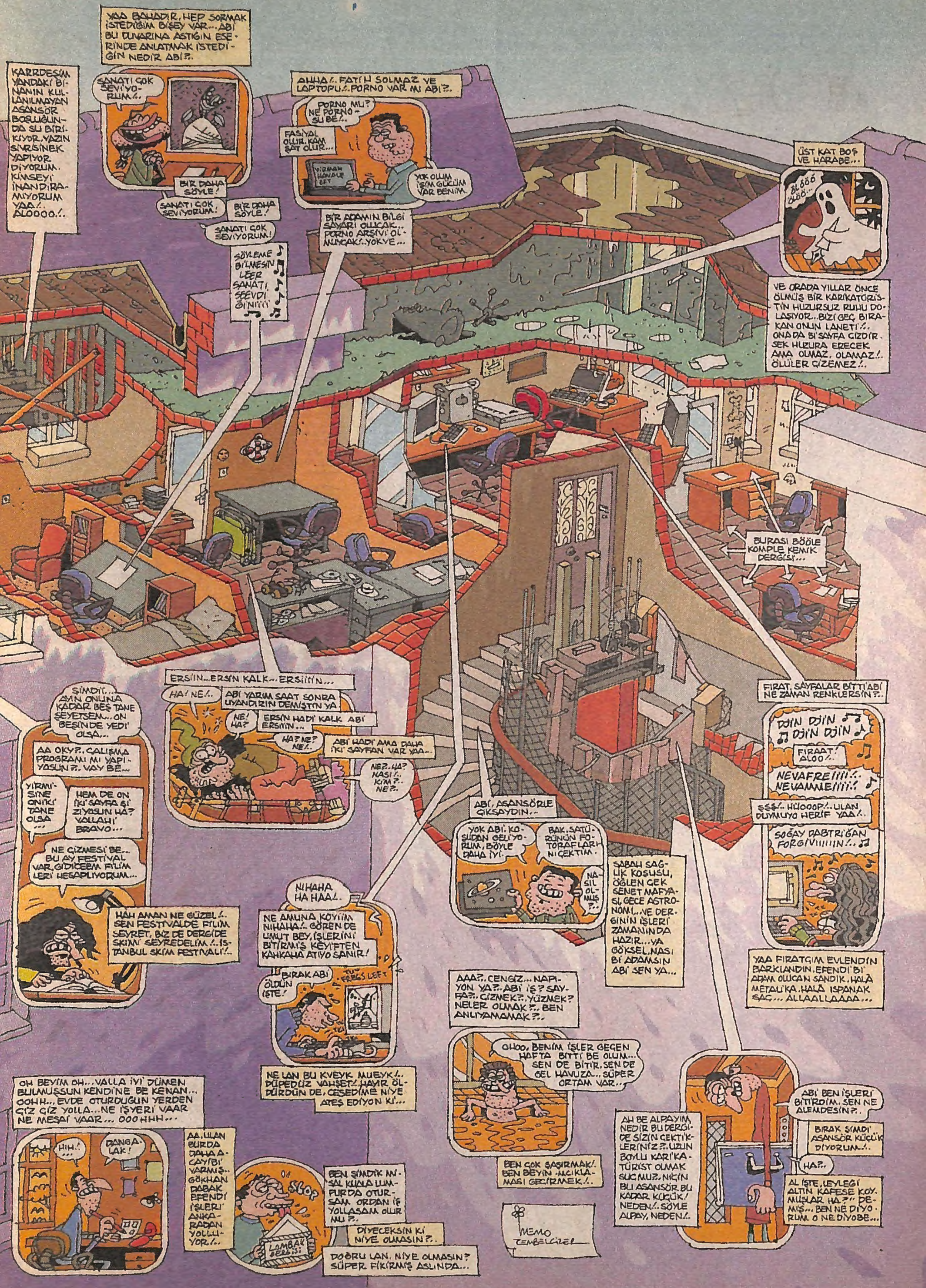

YAA BAHADIR, HEP SORMAK İSTEDİĞİM BİŞEY VAR... ABİ BU DUVARINA ASTIĞIN ESERİNDE ANLATMAK İSTEDİĞİN NEDİR ABİ?..
SANATI ÇOK SEVİYORUM!..
BİR DAHA SÖYLE!
SANATI ÇOK SEVİYORUM!
BİR DAHA SÖYLE!
SANATI ÇOK SEVİYORUM!
SÖYLEME BİLMESİN LEER SANATI SEEVDİĞİNİİİİ
KARRDEŞİM YANDAKİ BİNANIN KULLANILMAYAN ASANSÖR BOŞLUĞUNDA SU BİRİKİYOR, YAZIN SİVRİSİNEK YAPIYOR DİYORUM. KİMSEYİ İNANDIRAMIYORUM YAA!.. ALOOOO!..
AHHA!.. FATİH SOLMAZ VE LAPTOPU!.. PORNO VAR MI ABİ?..
PORNO MU? NE PORNOSU BE!..
FASİYAL OLUR, KAM ŞAT OLUR...
YOK OLUM İŞİM GÜCÜM VAR BENİM.
BİR ADAMIN BİLGİSAYARI OLUCAK.. PORNO ARŞİVİ OLMUCAK!..YOKYE...
ÜST KAT BOŞ VE HARABE...
ÖLÖÖÖ ÖÖÖ...
VE ORADA YILLAR ÖNCE ÖLMÜŞ BİR KARİKATÜRİSTİN HUZURSUZ RUHU DOLAŞIYOR...BİZİ GEÇ BIRAKAN ONUN LANETİ!.. ONA DA Bİ SAYFA ÇİZDİRSEK HUZURA ERECEK AMA OLMAZ, OLAMAZ!.. ÖLÜLER ÇİZEMEZ!..
BURASI BÖÖLE KOMPLE KEMİK DERGİSİ...
ERSİİN...ERSİN KALK...ERSİİİİN...
HA! NE!..
ABİ YARIM SAAT SONRA UYANDIRIN DEMİŞTİN YA.
NE! HA?
ERSİN HADİ KALK ABİ ERSİİİN...
HA? NE? NE!..
ABİ HADİ AMA DAHA İKİ SAYFAN VAR YAA...
NE?..HA? NASI!.. KİM?.. NE?..
ŞİMDİ!.. AYIN ONUNA KADAR BEŞ TANE ŞEYETSEM...ON BEŞİNDE YEDİ OLSA...
AA OKY?.. ÇALIŞMA PROGRAMI MI YAPIYOSUN?.. VAY BE...
YİRMİSİNE ONİKİ TANE OLSA...
HEM DE ON İKİ SAYFA Çİ ZİYOSUN HA? VALLAHİ BRAVO...
NE ÇİZMESİ BE... BU AY FESTİVAL VAR, GİDİCEEM FİLİMLERİ HESAPLIYORUM...
HAH AMAN NE GÜZEL!.. SEN FESTİVALDE FİLİM SEYRET, BİZ DE DERGİDE SKİM SEYREDELİM!..İSTANBUL SKİM FESTİVALİ!..
ABİ, ASANSÖRLE ÇIKSAYDIN...
YOK ABİ, KOŞUDAN GELİYORUM, BÖYLE DAHA İYİ.
BAK, SATÜRNÜN FOTORAFLARINI ÇEKTİM.
NASIL OLMUŞ?..
SABAH SAĞLIK KOŞUSU, ÖĞLEN ÇEK SENET MAFYASI, GECE ASTRONOMİ...VE DERGİNİN İŞLERİ ZAMANINDA HAZIR...YA GÖKSEL, NASI Bİ ADAMSIN ABİ SEN YA...
FIRAT, SAYFALAR BİTTİ ABİ NE ZAMAN RENKLERSİN?..
DJİN DJİN DJİN DJİN
FIRAAT! ALOO!..
NEVAFREİİİİ!.. NEVAMMEİİİİ!
ŞŞŞ!.. HÜOOOP!.. ULAN DUYMUYO HERİF YAA!..
SOĞAY DABTRİĞAN FORGİVİİİİİİN!..
YAA FIRATÇIM EVLENDİN BARKLANDIN, EFENDİ Bİ ADAM OLUCAN SANDIK, HALA METALİKA, HALA ISPANAK SAÇ... ALLAALLAAAA...
NİHAHA HA HAA!..
NE AMUNA KOYİİM NİHAHA!.. GÖREN DE UMUT BEY, İŞLERİNİ BİTİRMİŞ KEYİFTEN KAHKAHA ATIYO SANIR!
BIRAK ABİ ÖLDÜN İŞTE!
NE LAN BU KVEYK MUEYK!.. DÜPEDÜZ VAHŞET!..HAYIR ÖLDÜRDÜN DE, CESEDİME NİYE ATEŞ EDİYON Kİ...
AAA?.. CENGİZ... NAPIYON YA?.. ABİ İŞ? SAYFA?.. ÇİZMEK?.. YÜZMEK? NELER OLMAK?.. BEN ANLIYAMAMAK?..
OHOO, BENİM İŞLER GEÇEN HAFTA BİTTİ BE OLUM... SEN DE BİTİR, SEN DE GEL HAVUZA... SÜPER ORTAM VAR...
BEN ÇOK ŞAŞIRMAK!. BEN BEYİN ACIKLAMASI GEÇİRMEK!..
OH BEYİM OH... VALLA İYİ DÜMEN BULMUŞSUN KENDİNE BE KENAN... OOHH... EVDE OTURDUĞUN YERDEN ÇİZ ÇİZ YOLLA...NE İŞYERİ VAAR NE MESAİ VAAR... OOOHHH...
HIH!..
DANGALAK!
AA, ULAN BURDA DAHA ACAYİBİ VARMIŞ.. GÖKHAN DABAK EFENDİ İŞLERİ ANKARADAN YOLLUYOR!..
SLOP
LOMBAK DERGİSİ
BEN ŞİMDİK MİSAL KUALA LUMPURDA OTURSAM ORDAN İŞ YOLLASAM OLUR MU?.
DİYECEKSİN Kİ NİYE OLMASIN?..
DOĞRU LAN, NİYE OLMASIN? SÜPER FİKİRMİŞ ASLINDA...
ABİ BEN İŞLERİ BİTİRDİM, SEN NE ALEMDESİN?..
BIRAK ŞİMDİ ASANSÖR KÜÇÜK DİYORUM!..
HA?..
AH BE ALPAYIM NEDİR BU DERGİDE SİZİN ÇEKTİKLERİNİZ?.. UZUN BOYLU KARİKATÜRİST OLMAK SUÇ MU?.. NİÇİN BU ASANSÖR BU KADAR KÜÇÜK! NEDEN!.. SÖYLE ALPAY, NEDEN!..
AL İŞTE, LEYLEĞİ ALTIN KAFESE KOYMUŞLAR HA?" DEMİŞ... BEN NE DİYORUM O NE DİYOBE...
MEMO TEMBELÇİZER

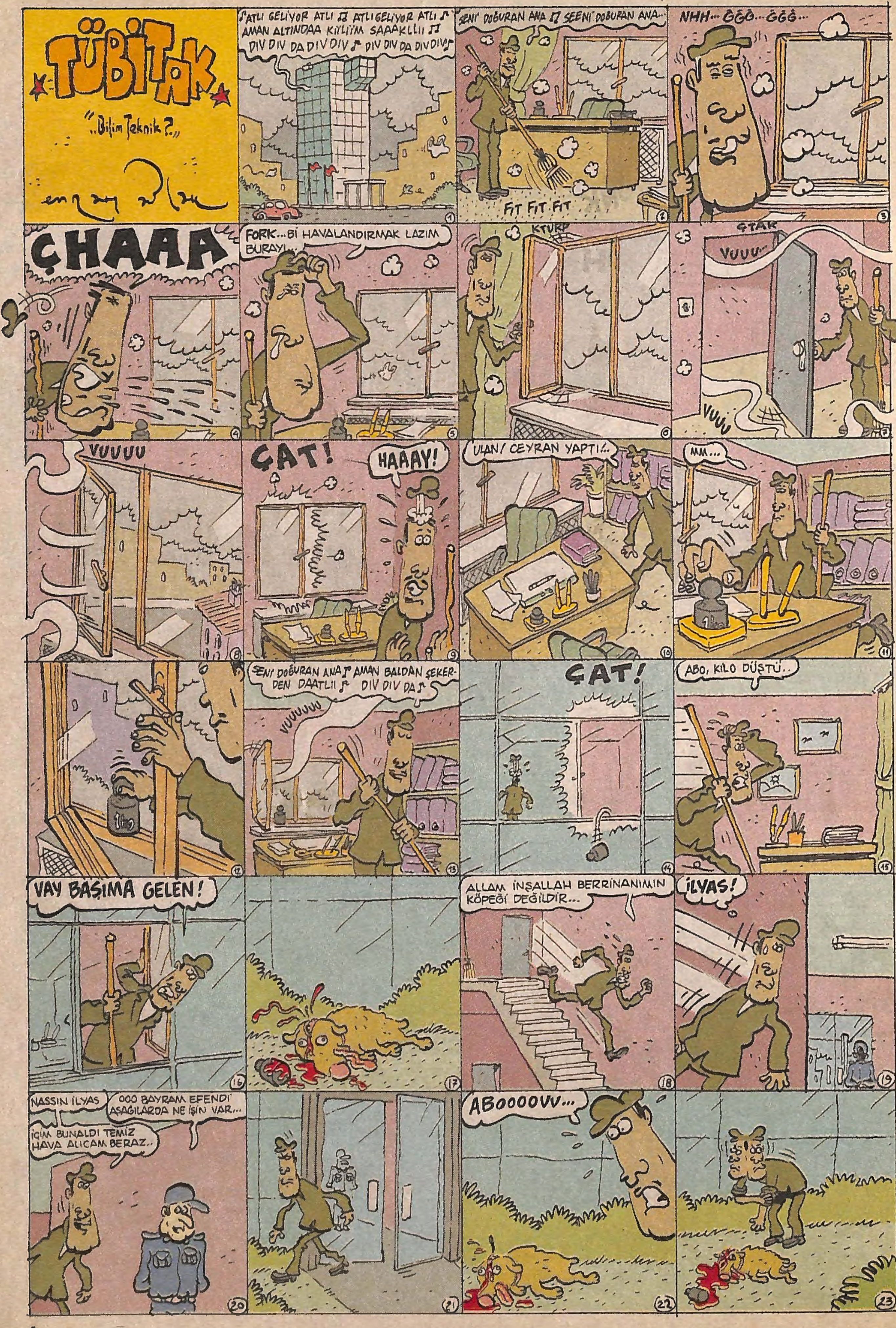
TÜBİTAK
"..Bilim Teknik?.."
ATLI GELİYOR ATLI ATLI GELİYOR ATLI AMAN ALTINDAA Kİİİİİ'M SAPAKLIII DIV DIV DA DIV DIV DIV DIV DA DIV DIV
SENİ DOĞURAN ANA SEENİ DOĞURAN ANA...
FIT FIT FIT
NHH... ĞĞĞ... ĞĞĞ...
ÇHAAA
FORK...Bİ HAVALANDIRMAK LAZIM BURAYI...
KTURP
ÇTAK
VUUU
VUUU
VUUUU
ÇAT!
HAAAY!
ULAN! CEYRAN YAPTI!..
MM...
SENİ DOĞURAN ANA AMAN BALDAN ŞEKERDEN DAATLII DIV DIV DA
VUUUUU
ÇAT!
ABO, KİLO DÜŞTÜ..
VAY BAŞIMA GELEN!
ALLAM İNŞALLAH BERRİNANIMIN KÖPEĞİ DEĞİLDİR...
İLYAS!
NASSIN İLYAS
OOO BAYRAM EFENDİ AŞAĞILARDA NE İŞİN VAR...
İÇİM BUNALDI TEMİZ HAVA ALICAM BERAZ..
ABOOOOVV...

KLONK
KİLO NERDE LAN?
HAH
GÜNAYDIN BAYRAM EFENDİ..
GULP
GÜNAYDIN BERRİN ANIM.
KUÇU'YU GÖRDÜNÜZ MÜ? ÇİŞ İÇİN BAHÇEYE BIRAKMIŞTIM...
ROORRNN..
EEE... VALLAA..
LAHOOOV
ITISSS
KLANKKLANK KLANK
ÇÖP
HAOOU...
RORRNN
AY HİÇ BİŞEY DUYMADIM..
GÖRMEDİM DİYORUM.
KUÇUU..
KUÇUU..
WC
ŞU KANIMI PASIMI Bİ YIKIİM...
GIIRRÇÇ
GIIRRÇÇ
İŞTEN GAYTARACAZ DİYE DAKKA BAŞI SIÇMAYA KALKIYOLAR...
TOK TOK TOK
ÖHHÖ ÖH?.
VIJJT..
KÜP
HNNNAAGGHHGH!
ÇAHIIII...
TINGIR TINGIR
AYAĞIMA DÜŞTÜ... O YÜZDEN BAĞIRDIM...
ULA... BU BİLİM ADAMLARI HARBİDEN MANY..?' NE BİÇİM LA BUNLAR...
WC
EVEET... KİLOYU DA YERİNE BIRAKTIMMIYDI, İŞ BİTER BAYRAM GİDER...
WC
MAHVOLDUK
NOLUYO LAN?..
PROF. AZMİ CANKUŞ
NEDİR BU ÇALINAN KİLONUN ÖNEMİ ALTIN FELAN MI?..
HAYIR... TAMAMİYLE MANEVİ... CUMHURİYETİMİZ KURULDUĞUNDA TÜM ÖLÇÜ BİRİMLERİMİZ DEĞİŞMİŞ... BU KİLO FRANSIZ HÜKÜMETİ TARAFINDAN YOLLANMIŞ... TÜRKİYE'DEKİ BÜTÜN KİLOLAR ONA GÖRE NİŞANLANIP YAPILMIŞTIR...
KİLOGRAM ÇAĞDAŞ TÜRK İNSANININ SEÇTİĞİ BİR BİRİMDİ. KİLOGRAM ASLINDA MEDENİYETE GİDEN ZORLU BİR YOLDU... BU YÜZDEN ÇALINAN KİLO, ASLINDA CUMHURİYETİN HEDEFİNİ GÖSTEREN ÇOK ÖNEMLİ BİR SEMBOL..
MERAKETMEYİN. BUNU YAPAN VATAN HAİNİNİ EN KISA ZAMANDA YAKALAYACAĞIZ...

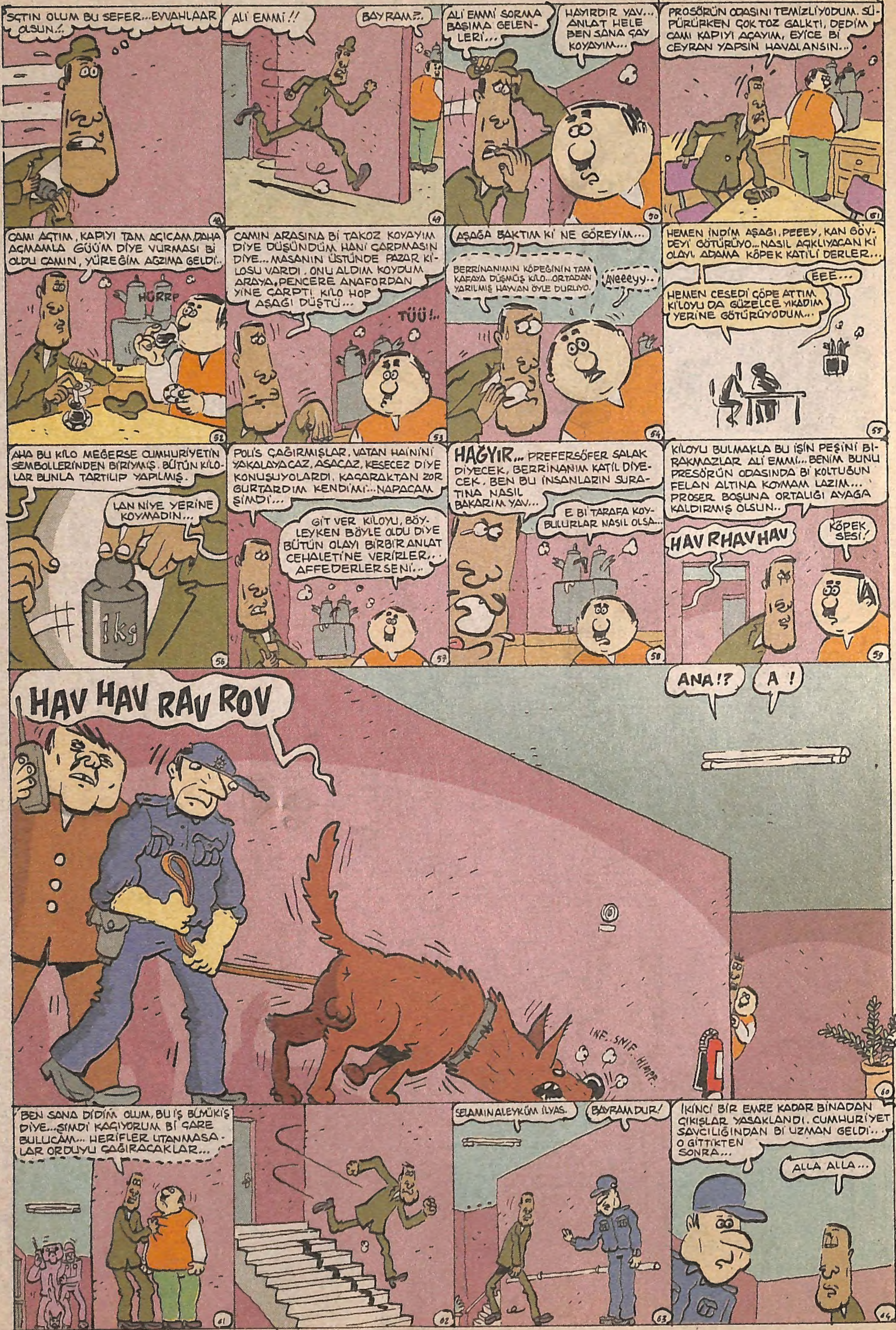
SGTIN OLUM BU SEFER...EYVAHLAAR OLSUN.!..
ALİ EMMİ!!
BAYRAM?..
ALİ EMMİ SORMA BAŞIMA GELENLERİ...
HAYIRDIR YAV... ANLAT HELE BEN SANA ÇAY KOYAYIM...
PROSÖRÜN ODASINI TEMİZLİYODUM. SÜPÜRÜRKEN ÇOK TOZ GALKTI, DEDİM CAMI KAPIYI AÇAYIM, EYİCE Bİ CEYRAN YAPSIN HAVALANSIN...
CAMI AÇTIM, KAPIYI TAM AÇICAM, DAHA AÇMAMLA GÜÜM DİYE VURMASI Bİ OLDU CAMIN, YÜREĞİM AGZIMA GELDİ..
HÜRRP
CAMIN ARASINA Bİ TAKOZ KOYAYIM DİYE DÜŞÜNDÜM HANİ ÇARPMASIN DİYE... MASANIN ÜSTÜNDE PAZAR KİLOSU VARDI. ONU ALDIM KOYDUM ARAYA, PENCERE ANAFORDAN YİNE ÇARPTI KİLO HOP AŞAĞI DÜŞTÜ...
TÜÜ!..
AŞAĞA BAKTIM Kİ NE GÖREYİM...
BERRİNANIMIN KÖPEĞİNİN TAM KAFAYA DÜŞMÜŞ KİLO...ORTADAN YARILMIŞ HAYVAN ÖYLE DURUYO.
Aveeeyy..
HEMEN İNDİM AŞAĞI, PEEEY, KAN GÖVDEYİ GÖTÜRÜYO...NASIL AÇIKLIYACAN Kİ OLAYI, ADAMA KÖPEK KATİLİ DERLER...
EEE...
HEMEN CESEDİ ÇÖPE ATTIM KİLOYU DA GÜZELCE YIKADIM YERİNE GÖTÜRÜYODUM...
AHA BU KİLO MEĞERSE CUMHURİYETİN SEMBOLLERİNDEN BİRİYMİŞ. BÜTÜN KİLOLAR BUNLA TARTILIP YAPILMIŞ.
LAN NİYE YERİNE KOYMADIN...
1kg
POLİS ÇAĞIRMIŞLAR, VATAN HAİNİNİ YAKALAYACAZ, ASACAZ, KESECEZ DİYE KONUŞUYOLARDI, KAÇARAKTAN ZOR GURTARDIM KENDİMİ...NAPACAM ŞİMDİ...
GİT VER KİLOYU, BÖYLEYKEN BÖYLE OLDU DİYE BÜTÜN OLAYI BİRBİR ANLAT CEHALETİNE VERİRLER,.. AFFEDERLER SENİ...
HAĞYIR... PREFERSÖFER SALAK DİYECEK, BERRİNANIM KATİL DİYECEK, BEN BU İNSANLARIN SURATINA NASIL BAKARIM YAV...
E Bİ TARAFA KOY- BULURLAR NASIL OLSA...
KİLOYU BULMAKLA BU İŞİN PEŞİNİ BIRAKMAZLAR ALİ EMMİ... BENİM BUNU PRESÖRÜN ODASINDA Bİ KOLTUĞUN FELAN ALTINA KOYMAM LAZIM... PROSER BOŞUNA ORTALIĞI AYAGA KALDIRMIŞ OLSUN..
HAV RHAV HAV
KÖPEK SESİ!
HAV HAV RAV ROV
ANA!?
A!
INF..SNIF..HIMPF.
BEN SANA DİDİM OLUM, BU İŞ BÜYÜKİŞ DİYE...ŞIMDİ KAÇIYORUM Bİ ÇARE BULUCAM... HERİFLER UTANMASALAR ORDUYU ÇAĞIRACAKLAR...
SELAMINALEYKÜM İLYAS.
BAYRAMDUR!
İKİNCİ BİR EMRE KADAR BİNADAN ÇIKIŞLAR YASAKLANDI. CUMHURİYET SAVCILIĞINDAN Bİ UZMAN GELDİ... O GİTTİKTEN SONRA...
ALLA ALLA...

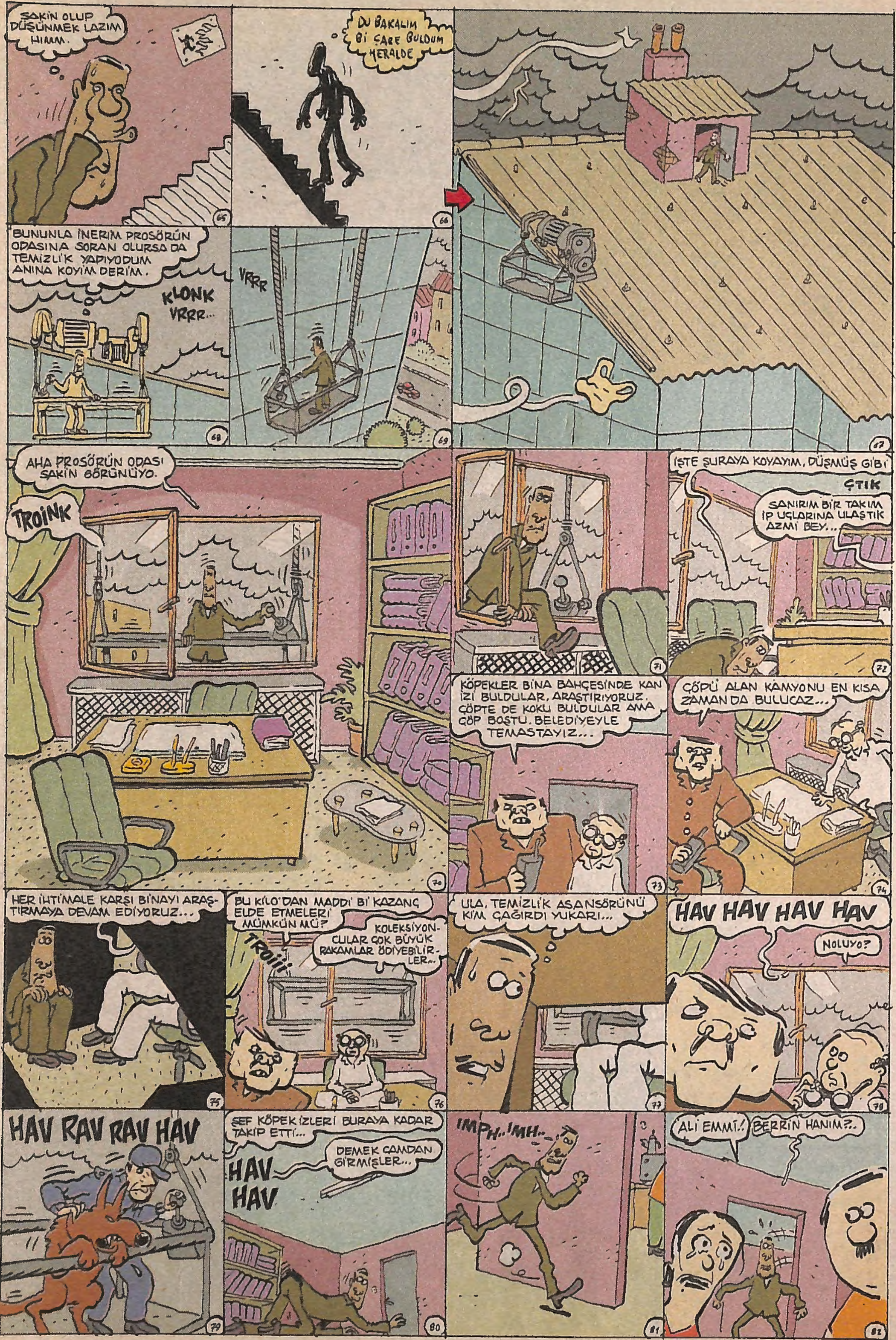
SAKİN OLUP DÜŞÜNMEK LAZIM HIMM.
DU BAKALIM Bİ ÇARE BULDUM HERALDE
BUNUNLA İNERİM PROSÖRÜN ODASINA SORAN OLURSA DA TEMİZLİK YAPIYODUM ANINA KOYİM DERİM.
KLONK VRRR...
VRRR
AHA PROSÖRÜN ODASI SAKİN GÖRÜNÜYO.
TROINK
İŞTE ŞURAYA KOYAYIM, DÜŞMÜŞ GİBİ
ÇTIK
SANIRIM BİR TAKIM İP UÇLARINA ULAŞTIK AZMİ BEY...
KÖPEKLER BİNA BAHÇESİNDE KAN İZİ BULDULAR, ARAŞTIRIYORUZ. ÇÖPTE DE KOKU BULDULAR AMA ÇÖP BOŞTU. BELEDİYEYLE TEMASTAYIZ...
ÇÖPÜ ALAN KAMYONU EN KISA ZAMANDA BULUCAZ...
HER İHTİMALE KARŞI BİNAYI ARAŞTIRMAYA DEVAM EDİYORUZ...
BU KİLO'DAN MADDİ Bİ KAZANÇ ELDE ETMELERİ MÜMKÜN MÜ?
TROIII
KOLEKSİYONCULAR ÇOK BÜYÜK RAKAMLAR ÖDİYEBİLİRLER...
ULA, TEMİZLİK ASANSÖRÜNÜ KİM ÇAĞIRDI YUKARI...
HAV HAV HAV HAV
NOLUYO?
HAV RAV RAV HAV
ŞEF KÖPEK İZLERİ BURAYA KADAR TAKİP ETTİ...
HAV HAV
DEMEK CAMDAN GİRMİŞLER...
IMPH..IMH..
ALİ EMMİ.!
BERRİN HANIM?..

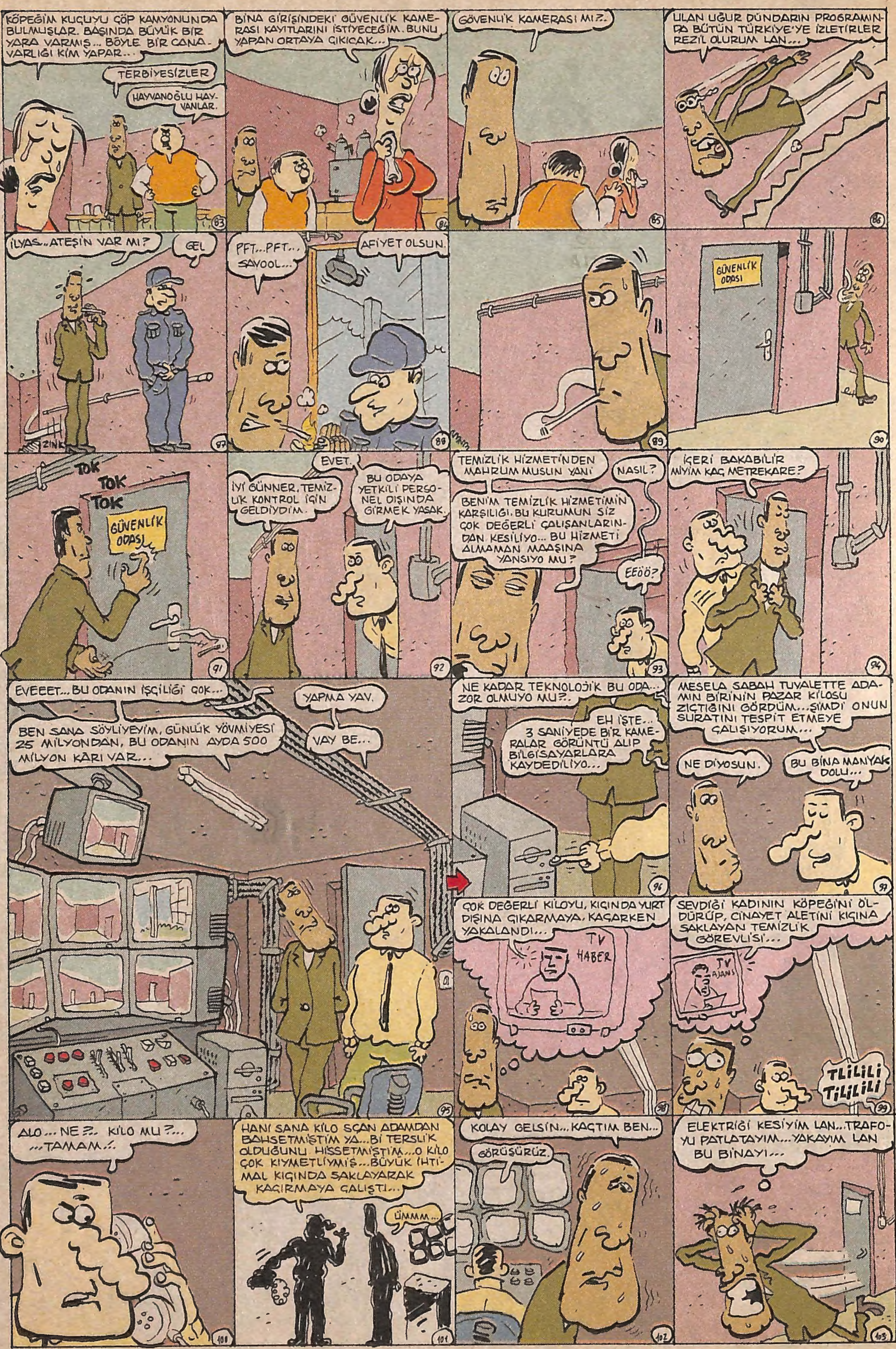
KÖPEĞİM KUÇUYU ÇÖP KAMYONUNDA BULMUŞLAR. BAŞINDA BÜYÜK BİR YARA VARMIŞ... BÖYLE BİR CANAVARLIĞI KİM YAPAR...
TERBİYESİZLER
HAYVANOĞLU HAYVANLAR.
BİNA GİRİŞİNDEKİ GÜVENLİK KAMERASI KAYITLARINI İSTİYECEĞİM. BUNU YAPAN ORTAYA ÇIKICAK...
GÜVENLİK KAMERASI MI?..
ULAN UĞUR DÜNDARIN PROGRAMINDA BÜTÜN TÜRKİYE'YE İZLETİRLER REZİL OLURUM LAN...
İLYAS.. ATEŞİN VAR MI?
GEL
ZINK
PFT...PFT... SAYOOL...
AFİYET OLSUN.
GÜVENLİK ODASI
TOK
TOK
TOK
GÜVENLİK ODASI
İYİ GÜNNER. TEMİZLİK KONTROL İÇİN GELDİYDİM.
EVET.
BU ODAYA YETKİLİ PERSONEL DIŞINDA GİRMEK YASAK.
TEMİZLİK HİZMETİNDEN MAHRUM MUSUN YANİ
NASIL?
BEN'İM TEMİZLİK HİZMETİMİN KARŞILIĞI. BU KURUMUN SİZ ÇOK DEĞERLİ ÇALIŞANLARINDAN KESİLİYO... BU HİZMETİ ALMAMAN MAAŞINA YANSIYO MU?
EEÖÖ?
İÇERİ BAKABİLİR MİYİM KAÇ METREKARE?
EVEEET... BU ODANIN İŞÇİLİĞİ ÇOK...
YAPMA YAV.
BEN SANA SÖYLİYEYİM, GÜNLÜK YÖVMİYESİ 25 MİLYONDAN, BU ODANIN AYDA 500 MİLYON KÂRI VAR...
VAY BE...
NE KADAR TEKNOLOJİK BU ODA... ZOR OLMUYO MU?..
EH İŞTE... 3 SANİYEDE BİR KAMERALAR GÖRÜNTÜ ALIP BİLGİSAYARLARA KAYDEDİLİYO...
MESELA SABAH TUVALETTE ADAMIN BİRİNİN PAZAR KİLOSU ZIÇTIĞINI GÖRDÜM... ŞİMDİ ONUN SURATINI TESPİT ETMEYE ÇALIŞIYORUM...
NE DİYOSUN.
BU BİNA MANYAK DOLU...
ÇOK DEĞERLİ KİLOYU, KIÇINDA YURT DIŞINA ÇIKARMAYA KAÇARKEN YAKALANDI...
TV HABER
SEVDİĞİ KADININ KÖPEĞİNİ ÖLDÜRÜP, CİNAYET ALETİNİ KIÇINA SAKLAYAN TEMİZLİK GÖREVLİSİ...
TV AJANS
TLİLİLİ TLİLİLİ
ALO... NE ?.. KİLO MU ?... ...TAMAM.!.
HANI SANA KİLO SÇAN ADAMDAN BAHSETMİŞTİM YA... Bİ TERSLİK OLDUĞUNU HİSSETMİŞTİM... O KİLO ÇOK KIYMETLİYMİŞ... BÜYÜK İHTİMAL KIÇINDA SAKLAYARAK KAÇIRMAYA ÇALIŞTI...
ÜMMM...
KOLAY GELSİN... KAÇTIM BEN...
GÖRÜŞÜRÜZ.
ELEKTRİĞİ KESİYİM LAN... TRAFOYU PATLATAYIM... YAKAYIM LAN BU BİNAYI...

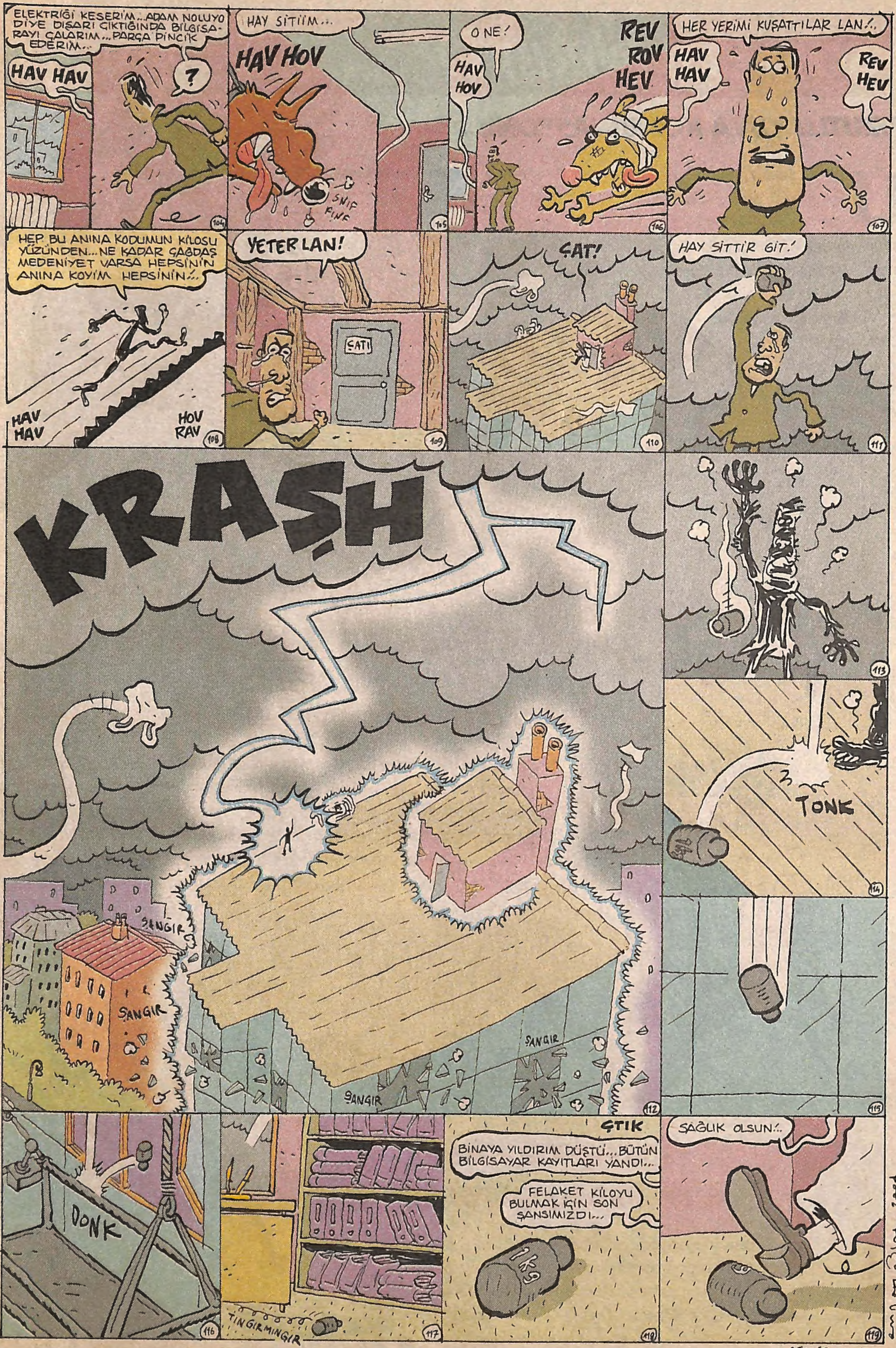

-GEÇMİŞ OLSUN-

SOSYETE FOREVER

Society is not dead

"MUTLU YUVA KOMBİNASYONU..."

Underground sosyetesinin tanınmış isimlerinden; **"Akıllarınagelenherbokudenergiller"** evliliklerinin 20. yılına üçlü kombinasyonla girdiler. Aile; 20.yıllarını kutladıkları gün, aralarına ***Taktak***'ı da aldı. ***Taktak*** bir kutu mamayla tam iki posta vurma eğitimi almış başarılı bir köpek... Fotoğrafta, aile kavramının kutsallığını her yönüyle bize gösteren **"Akıllarınagelenherbokudenergiller"** i mutluluklarının zirvesine tırmanmış halde görüyoruz...

" KUNİLİZM ETKİLİ MUZ NATURMORT SERGİSİ "

Kobkobra alüminyum boru fabrikalarının varisi ***Kunilkan***, Kuzey Kıbrıs'taki *Askerdenyırtma Üniversitesi Nefis Sanatlar Akademisi*'ni başarıyla bitirip yurda döndü. Döner dönmez ayağının tozu, kıçının osuruğuyla bir sergi açıverdi. Mim, heykel, kareografi, bale, vs eğitimi alan ***Kunilkan***, kişisel Pop'o- Art sergisini *El Arab Ül Cukka Bankası* kültür ve sanat salonunda açtı. ***Kunilkan*** sergide sadece kendisini sergiliyor... Ve sergiyi gezmeye gelenlerden beğendiği güçlü kuvvetli yakışıklıları salonun arka tarafındaki küçük bir odaya atıyor...

"SOSYETEDE BOKSÖR MÜREBBİYE MODASI..."

Biricik kızları ***Obezsu İçseyarıyor***'a akıllarına gelen her türlü yiyeceği yediren sosyetenin beş buzdolaplı ailesi; kızlarının her hafta beş kilo alıyor almasına önlem olarak ona boksla bilinçli beslenme uzmanı tuttu... Ağırsiklet mürebbiye ***Mahinur Taysın***, ***Obezsu*** mandacığına nasıl beslenmesi gerektiğini sağlı sollu aparkat ve kroşelerle anlatıyor.

"ABOR JEAN KOTLARI GELİYOR..."

Avusturalya'ya yaptığı *"Anzaklara iadeyi ziyaret"* sırasında **Aborjin yerlilerin**den etkilenerek, blue jean üretme kararı alan sosyetenin yaratıcı iş adamlarından ***Üveyik Ahanda***, devletten bu iş için İzmit'ten kendisine 500 bin metrekare arazi vermesini istedi. Vatandaşlar ise devletin Nah işareti yapmasını bekliyor...Bakalım bu abuk sabuk olayın sonunda ne olacak sevgili okurlar?... Gerçi merak etmediğinizi biliyoruz, ama zaten televizyonlardaki magazin haberlerinde de hiç merak etmediğiniz bi sürü şeyi, moron gibi izliyorsunuz nasıl olsa...

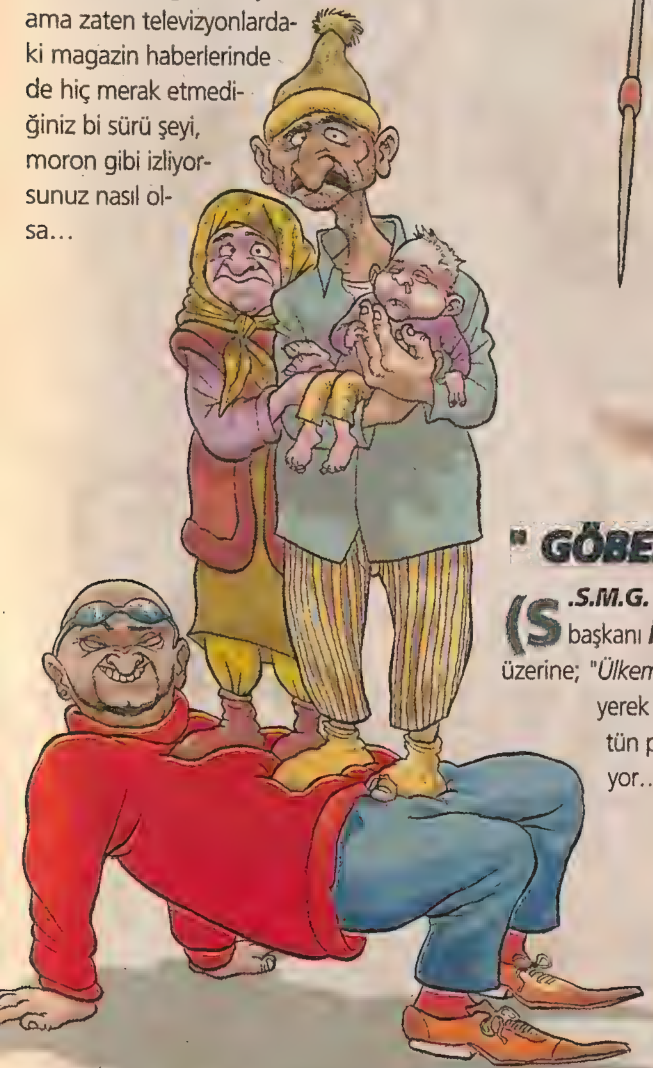

" GÖBEK ÜSTÜ KURU..."

(**S**.S.M.G. S. İ.A.D.) ***Sömüre Sömüre Manda Gibi Semirmiş İş Adamları Derneği*** başkanı ***İzzzzzet Beşze Bey***, puşt solcuların *"Bir patron 7000 fakiri sömürüyor..."* sözü üzerine; *"Ülkemizde bir patron göbeğine üç fakir düşüyor. Aha işte de ispatı anığa koyum!..."* diyerek teorisini ispatlamak için aha işte bu görülen pozu vermiştir... ***İzzzzzet Bey*** bütün proleteryaya *"Başımın üstünde olmasa da göbeğimin üstünde yeriniz var..."* diyor...

"CABRİO W.C. "

Sosyetenin erozyonla delisiye savaşan, doğa sever ailesi ***Lülegiller*** baharın gelmesiyle evlerinin bahçesine yazlık hela yaptırdılar... Yeni helalarını çok seven aile her fırsatta sıçıp, işiyor... Hatta bu aralar sosyeteye bir garden party vererek bu zevki herkesin yaşamasını istiyorlarmış diye duyduk... Tuvalet kağıdı olarak da ağaç yapraklarının kullanan ***Lülegiller***, yanlışlıkla ısırgan otunu kullanınca bir hafta boyunca özel kaşıyıcı tutarak g.tlerini kaşıtmışlar diye de duyduk...*(Ulan biz gene manyak şeyler duyuyoruz ha!...)*

CENGİZ ÜSTÜN
ANATOMİKKOMİK SUNAR...
MACERAYI SEVEN ADAM
KUP!
HİDROLİK
Macerayı Seven Adam, Kıbrıs, Amerika derken iyice enternasyonel bir maceracı olup çıkmıştır... Lakin artık Anadolu onu çağırmaktadır!.. Esenler otogarına gittiği gibi, bir otobüsün bagajına saklanır ... Otobüs Kapadokya'ya gitmek üzere yola çıkar... Yarım saat sonra Macerayı Seven Adam havasızlık ve mazot kokusuna dayanamayarak tavanı yumruklamaya başlar...
KARDEŞİM BAGAJDA NE İŞİN VAR?! PARAN YOKSA SÖYLESEYDİN. BİZ SENİ ALIRDIK GURBAN!..
♫ ZALİİM, OYUN BOZAAN ZALİİMM ♫
SAĞOLUN MUAVİN BEY SAĞOLUN!..
GEÇ ŞÖYLE, GEÇ!.. ÖNDE BOŞ Bİ YER VAR!
♫ GELİP TE BENİM OLMAYA NE HAKKIN VAAAR ♫
ZALİM ♪ OYUN BOZAAN ♫
EYVALLAH...
VROOMM!
Aradan geçen yarım saatte otobüsün içinde motor gürültüsünden başka ses yoktur... Yolcular birer yosun gibi sallanarak Kapadokyaya doğru ilerlemektedir...
LAN REZİL OLDUK, REZİL Bİ DAHA SPONTAN MACERAYA GİRMİYCEM!.. KARİZMAYI ZEDELEDİĞİM YETMİYOMUŞ GİBİ Bİ DE MÜAVİNDEN FIRÇA YEDİK VAY BE... VAY BE...
ZALİİM OYUN BOOZAN... ZAALİM... GELİP TE SEYETME YE NE HAKKIN VAAAR ♪ LAN BU PARÇA DA DİLİME PELESENK OLDU... ZAALİİM...
Sessizlik içinde bir yarım saat daha geçer...
OOFF YAA!. HİÇ BÖYLE KİTLENMEMİŞTİM DAHA ÖNCE?.. DAĞ BAŞINDA İNMEK TE OLMAZ ŞİMDİ... LAN Bİ ATRAKSİYON YAŞAMAM LAZIM GÜRÜLTÜLÜ BİŞEKİLDE YELLENSEM Mİ ACABA? GIK!.. O OLMAZ!..
KIPIR KIPIR
...KARİZMA İYİCE SIFIRLANIR! LAN OLUM BİŞEY YAPMAM LAZIM LAN!
ŞAAKK!..
UĞH!
M.S.A... Oyuncak silahını çıkarır...
NOOLUYO OLUM YA?.. NOOLUYO YA?! NE VURUYOSUN YAVUŞAK!..
SUS. Bİ KELİME DAHA ETME!
ANA!.. DABANCA?
TZORT!
SIZM! SIZLI
HÖ?
OHHA BE KARDEŞİM! HOOP! KİM O ÖNDEKİ GTÜNÜN AYARINI BİLMEYEN DENSİZ!
ÖFF!.. BU NE KOKU YA! Bİ CAM AÇIN ACIK ESSİN YAA!.. ÖÖF BE! PİS BE!..
PÜÜFF! HAKİKATTEN YAA!
BÖYLE TERBİYESİZLİK OLUR MU AMA YA... UYKUMDAN UYANDIM!..
KİM OSURDUYSA ÇIKSIN !..
ARKADAŞLAR Bİ DAKKA OSURAN KİŞİ ŞU YANIMDAKİ KELTOŞTUR! AYRICA AYAKKABILARINI DA ÇIKARMIŞ! KOKARCA BUDUR!..
NE KOKARCASI TALAN SÖYLÜYO! BANA SİLAH ÇEKTİ!..
VROOOMM!
Bİ DAKKA! Bİ DAKKA! -KAPTAN GELİYO!..
ARKADAŞLAR TERBİYESİZLİĞİN LÜZUMU YOK TAMAM KLİMAYI AÇTIM HERKES YERİNE OTURSUN BİLADER! SİZ İKİNİZ AYRI YERLERE OTURUN BAKİİM!..
İYYYKK!
ZİNK!
Ve nihayet başka bi vukuat olmadan yolculuk sona erer...
CÜMLETEN GEÇMİŞ OLSUN SAYIN YOLCULAR SON DURAK KAPADOKYA!..
EŞŞEK KAFALI ÖKÜZ!..
HA?
NASIL?..
Bİ DAKKA KAPTAN KELTOŞ DEMİN SU ALIRKEN SENİN SIRTINA BİŞEY YAPIŞTIRDI GALİBA?..

Kaptan bagajdan levyeyi çıkarırken M.S.A oradan hızla uzaklaşır...
VAY BE DÜNYA HARİKASI PERİBACALARINI DA GÖRDÜM YA ÖLSEM DE GAM YEMEM... İÇLERİNE GİRİP, DOYASIYA HİSSETMEK İSTİYORUM BU MUHTEŞEM DOKUYU...
HIMM.. KESİF Bİ RUTUBET KOKUSU VAR... LAN YOLU MU KAYBETMİYEYİM...
..DEHLİZLERDE... TEPEYE ÇIKIP Bİ DE MANZARAYI ORDAN SEYREDEYİM... HA O DA NE LAN?..
HAYDAA?. BUNLAR DA NE BÖYLE?.. DOLU MU LAN BUNLAR... VURUNCA TOK BİR SES GELİYO... DOLU GALİBA...
AÇIP BAKMAZSAM ORTA YERİMDEN ÇATLARIM VALLA... DERKEN...
İMDAAT! YARDIM EDİN! KİMSE YOK MU?..
HAH!. İŞTE MACERA'NIN HABERCİSİ BİR TİZ ÇIĞLIK! NEYSE SANDIKLARIN GİZEMİNİ SONRA ÇÖZERİM... NERDEN GELİYO LAN BU SES?.
İMDAAAT!..
Bİ KAÇ KİŞİ OLMALILAR...
MAĞARA DA AMMA AKUSTİK YAPIYO BE... ÇIĞLIĞIN KAYNAĞI KİM?. NERDEDİR? DERKEN... O DELİĞE GİRE, GİRE, BU DELİĞE ÇIKA ÇIKA SONUNDA KAYBOLDUK İŞTE!. ÇIKIŞI HAYATTA BULAMAM ARTIK!. ALOO? NERDESİNİZZ?!
LAN?!.. OHANNES ŞAŞKIN BURGER DİYORUM BAŞKA DA BİŞEY DEMİYORUM!. Bİ YAŞIMA DAHA GİRDİM! BU DA NE BÖYLE?..
KİMSE YOK MU?!.
KİMSİNİZ? NİYE KAPATTILAR SİZİ BURAYA?.
ANAHTARI BULUN BİZİ KURTARIN ARTIK BURDAN?. AMA ÖNCE SÖYLEYİN LÜTFEN SEYMEN AĞA NASIL, BAHAR YAŞIYO MU?. HANIM AĞA NAAPIYO?.
NEDEN BURDASINIZ?
ABÜ Bİ YILDIR BURDAYIZ ABÜ, KURTAR BİZİ BURDAN...
ABÜ ARKANA BAK! ARKANDALAR!
LAN NOOLUYO ?!..
LA İÇERÜ BİRÜ SIZMIŞ! DUT ILA DUT ŞUNU!.
GEL LAN BURAYA!
SVISSS!..
LAN ?!..
SVISS!
EYVAH ADAM PEK TE ÇEVİK, CEVVAL BİRİ İMİŞ.. DERHAL SİNSİ GİBİ PIÇAĞIMI ÇEKİP SIRTINDAN HANÇERLEYEYİM...
M.S.A'nın yere düşürdüğü hasmı bayılır... Bıçaklı olan sinsice yaklaşır...
NİÇİN BU İNSANLARI BURAYA HAPSETTİNİZ?!
BAK ARKADAŞIM ASMALI KONAK OYNARKEN, SEYMEN AĞA ANAHTARLIĞI OLSUN, HANIM AĞA ŞALI OLSUN KONAK MAKETLERİ OLSUN. BU, VE BUNUN GİBİ PEK ÇOK YAN ÜRÜNÜN ...
ÇINN..

EVET DİNLİYO RUM SENİ!..
..BU VE BUNUN GİBİ YAN ÜRÜNÜN TİCARETİNİ YAPIYORDUK ABİ, DİZİ GEKİMLERİ BİTİNCE MALLAR ELİMİZDE KALMASIN DİYE YERLİ TURİSTLERE SİLAH ZORUYLA MAL SATIYORUZ, ÇEK SENET İMZALATIYORUZ... MALLARI ÇİN'DE UCUZA İMAL EVVİRİP BURDA FAHİŞ FİYATA.
VAY YAMYAM SENİ! HAKKIN BUDUR!..
ŞOTURT!
AĞHH!..
AHA!.. ANAHTAR...
KURTAR BIZI!
ÜHÜ ÜHÜ
SAĞOL BE ABİ, BEN KAPADOKYA'YA SEYMEN AĞA ANAHTARLIĞI VE KONAĞIN BİBLOSUNU ALMAK İÇİN GELMİŞTİM. AMA SEN DEMİN HASMINA MÜNAKAŞA EDERKEN DUYDUM Kİ ASMALI KONAK BİTMİŞ... SONUNDA NE OLDU ABİ?..
ANANIN A... TÖBE TÖBE, Bİ SUS AMA YA!..
HAYIR YANİ DİZİ BİTTİYSE, SEYMEN AĞA ANAHTARLIĞIDA SİG GİBİ ELİMDE GEZDİRMEK OLMAZ!..
ULAN İYİCE DELİRMİŞSİNİZ SİZ! KURTARMIYORUM LAN SİZİ!.. KURTARMIYORUM! HEM MACERA NERESİNDE BUNUN! HAH!.. ANAHTARI DA ATTIM İŞTE!.. NE HALİNİZ VARSA GÖRÜN!
BOKUNU YİYİM ABİ POP-STAR FİNALİ NOOLDU?.. BARİ GİTMEDEN ONU SÖYLE...
İlk otobüsle aynen geri dönen M.S.Adam araçta tesadüf bu ya tanıdık bi simaya rastlar!.. Bu sabah ki Keltoş tur... Oyuncak silahını çıkarıp, yanaşır... Ona su, kola felan getirttirir, kel ağlamaklı olur...
BUYUR ABİ KOKAN... YOLUN SONUNA KADAR Bİ TATSIZLIK ÇIKARMA GÖZÜNÜ SEVİYİM, KURBANIN OLAYIM... HE Mİ?..
TAMAM. ÜFLE BAKIİM ŞU ELİME!..
NASI YANİ?..
YA ÜFLE!..
UFF!
ÇAAT!
AĞH! ÜHÜ ÜHÜ
VROOOMM!
Daha sonra ... Gece.-
Evinin yolunu tutan Macerayı Seven Adam, Seçimlerden kalan bayraklar altından geçerken elektrik direğindeki tanıdık sima dikkatini çeker...
MUHTAR ADAYI
T.E.K'ten emekli
HÜSAMETTİN MUCİTOĞLU
LAN?.. LAN BU ŞEY DEĞİL Mİ? YAN KOMŞUM... VAKTİ ZAMANINDA, 007 JAMES BOND HESABI YARDIMCILIĞIMI YAPMIŞ HÜSAMETTİN DAYI...
SEÇİM GEÇTİ... ACABA MUHTAR SEÇİLDİ Mİ? BUNUN ÖĞRENMENİN TEK YOLU VAR...
LAN KEŞKE BEN DE ADAYLIĞIMI KOYSAYMIŞIM... GÜZEL MACERA OLURDU... SEÇİM OTOBÜSÜ FELAN TUTUP, MÜZİĞİ SONUNA KADAR AÇIP...
..DOLAŞIRDIM SOKAKLARDA.. BAS BAS BAĞIRIP MİLLETTE KULAK BIRAKMAZDIM.. HAH...
OO BABA NAABER? GECE GECE RAHATSIZ ETTİM AMA, MUHTAR ADAYI OLMUŞSUN?
HAYIRLISIYLA KAZANDIK MUHTARLIĞI BE KOÇUM!..
NERDESİN SEN YA YÜZÜNÜ GÖREN CENNETLİK!..
HAYIRLI OLSUN ABİ... KEŞKE BENİ DE ÇAĞIRSAYDIN SEÇİM ZAMANI!..
ARADIM YOKTUN.
HATTA AAZALARIMIZDAN BİRİ EKSİKTİ SENİ DÜŞÜNMÜŞTÜM?..
CİDDİ MİSİN? DUYGULANDIRDIN BENİ USTA ŞİMDİ! FIRK!..
HATTA KABUL EDERSEN YARIN SABAH BÜROYA GEL İŞE BAŞLA!..

gizcengiz@yahoo.com

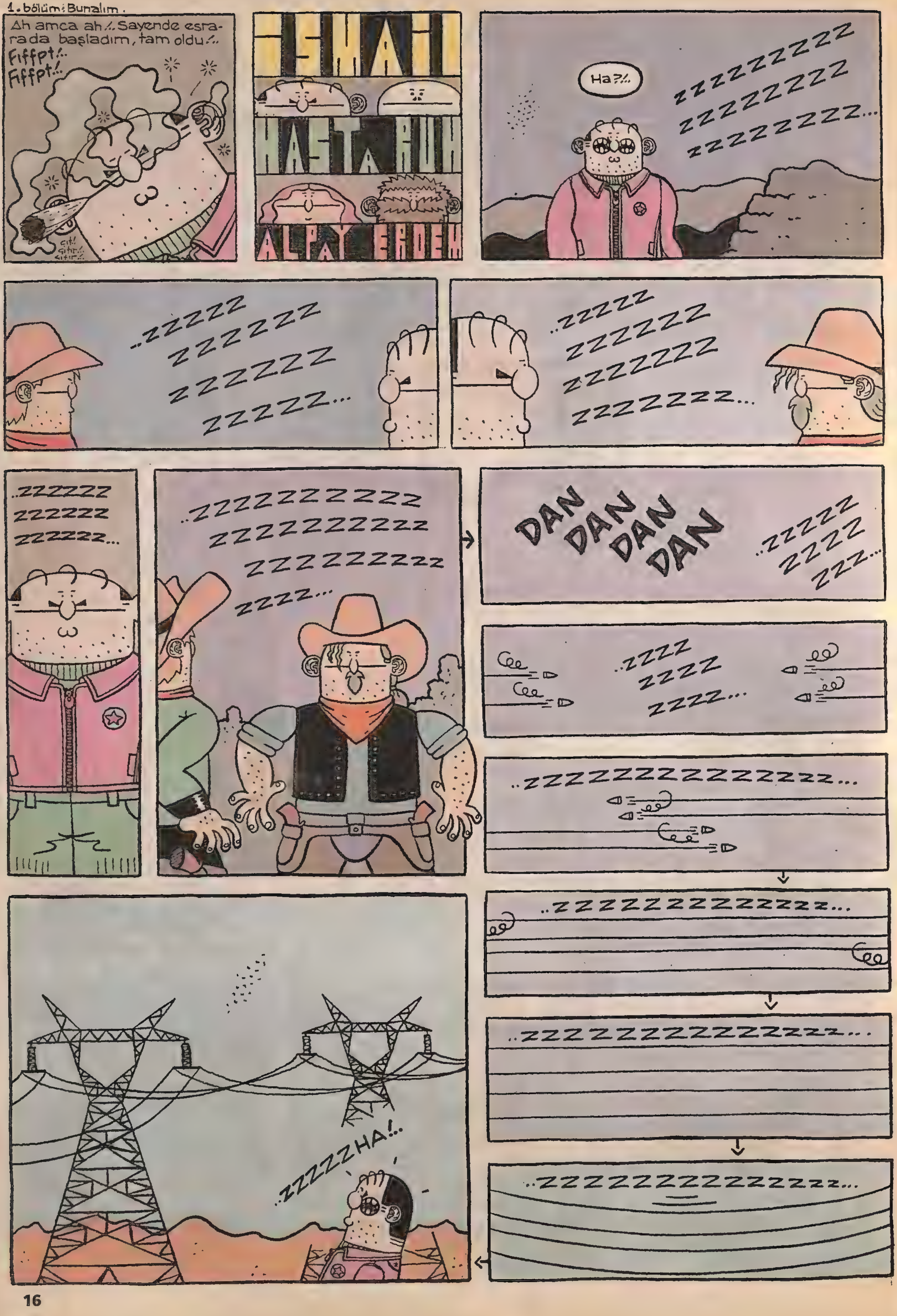

1. bölüm: Bunalım.
Ah amca ah!.. Sayende esrarada başladım, tam oldu!..
Fiffpt!..
Fiffpt!..
HASTA RUH
ALPAY ERDEM
Ha?!..
zzzzzzzzzz
zzzzzzzzzz
zzzzzzzzzz...
..zzzzz
zzzzzzz
zzzzzzz
zzzzz...
..zzzzz
zzzzzzz
zzzzzzz
zzzzzzzz...
..zzzzzz
zzzzzz
zzzzzz...
..zzzzzzzzzzz
zzzzzzzzzzz
zzzzzzzzzz
zzzz...
DAN
DAN
DAN
DAN
..zzzzz
zzzz
zzz...
..zzzz
zzzz
zzzz...
..zzzzzzzzzzzzzzzz...
..zzzzzzzzzzzzzzzz...
..zzzzzzzzzzzzzzzz...
..zzzzzzzzzzzzzzzz...
..zzzzzHA!..

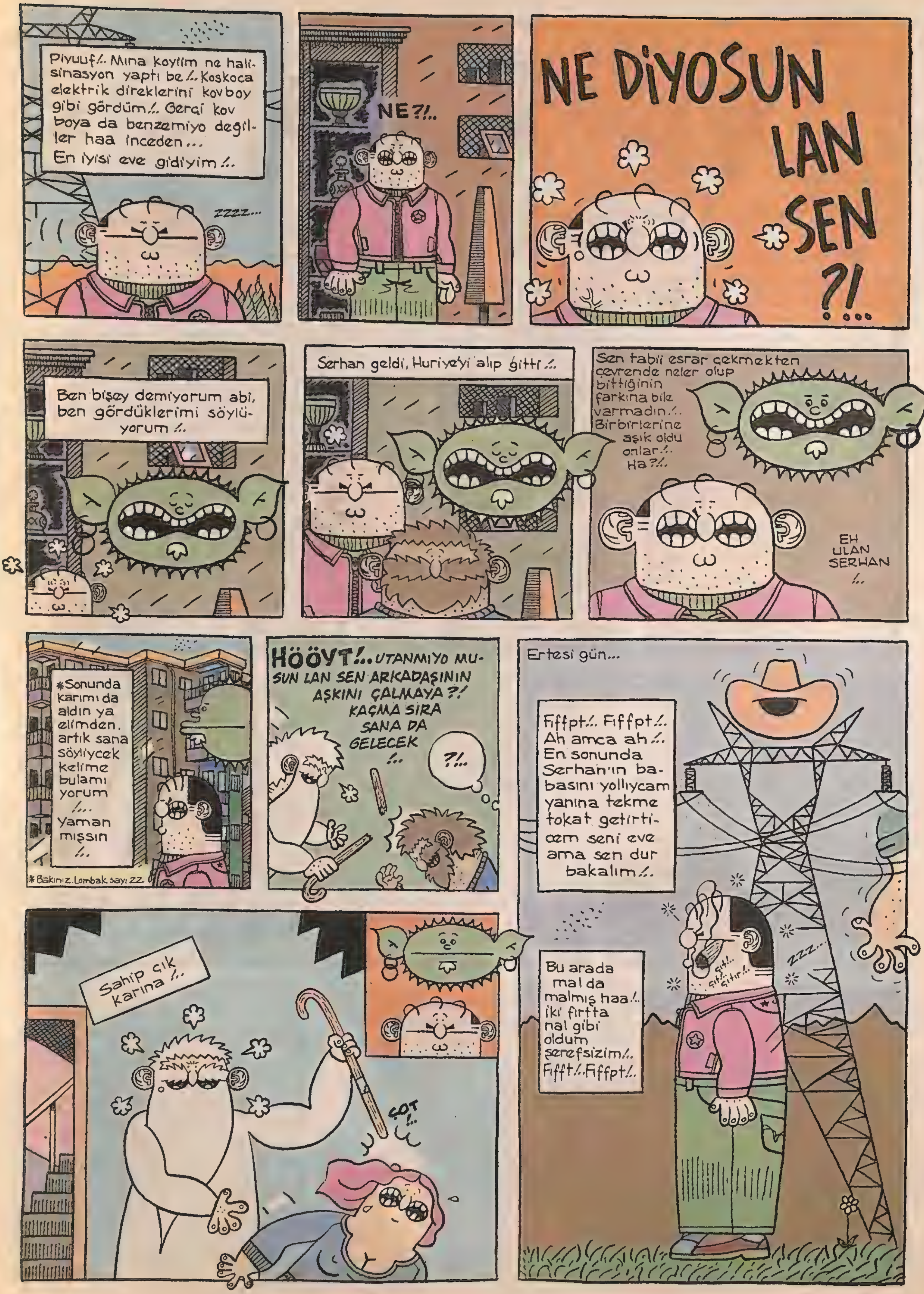

Piyuuf!.. Mına koyim ne hali-sinasyon yaptı be!.. Koskoca elektrik direklerini kovboy gibi gördüm!.. Gerçi kov boya da benzemiyo değil-ler haa inceden... En iyisi eve gidiyim!..
ZZZZ...
NE?!..
NE DİYOSUN LAN SEN ?!...
Ben bişey demiyorum abi, ben gördüklerimi söylü-yorum!..
Serhan geldi, Huriye'yi alıp gitti!..
Sen tabii esrar çekmekten çevrende neler olup bittiğinin farkına bile varmadın!.. Birbirlerine aşık oldu onlar!.. Ha?!..
EH ULAN SERHAN !..
*Sonunda karımı da aldın ya elimden. artık sana söyliycek kelime bulamı yorum !... Yaman mışsın !..
*Bakınız Lombak sayı 22
HÖÖYT!.. UTANMIYO MU-SUN LAN SEN ARKADAŞININ AŞKINI ÇALMAYA?! KAÇMA SIRA SANA DA GELECEK !..
?!..
Ertesi gün...
Fiffpt!.. Fiffpt!.. Ah amca ah!.. En sonunda Serhan'ın ba-basını yollıycam yanına tekme tokat getirti-cem seni eve ama sen dur bakalım!..
Sahip çık karına!..
ŞOT !..
Bu arada mal da malmış haa!.. iki fırtta nal gibi oldum şerefsizim!.. Fifft!.. Fiffpt!..
ZZZ...

2. bölüm, Mutluluk...

Bitti...

alpaverdem@mynet.com

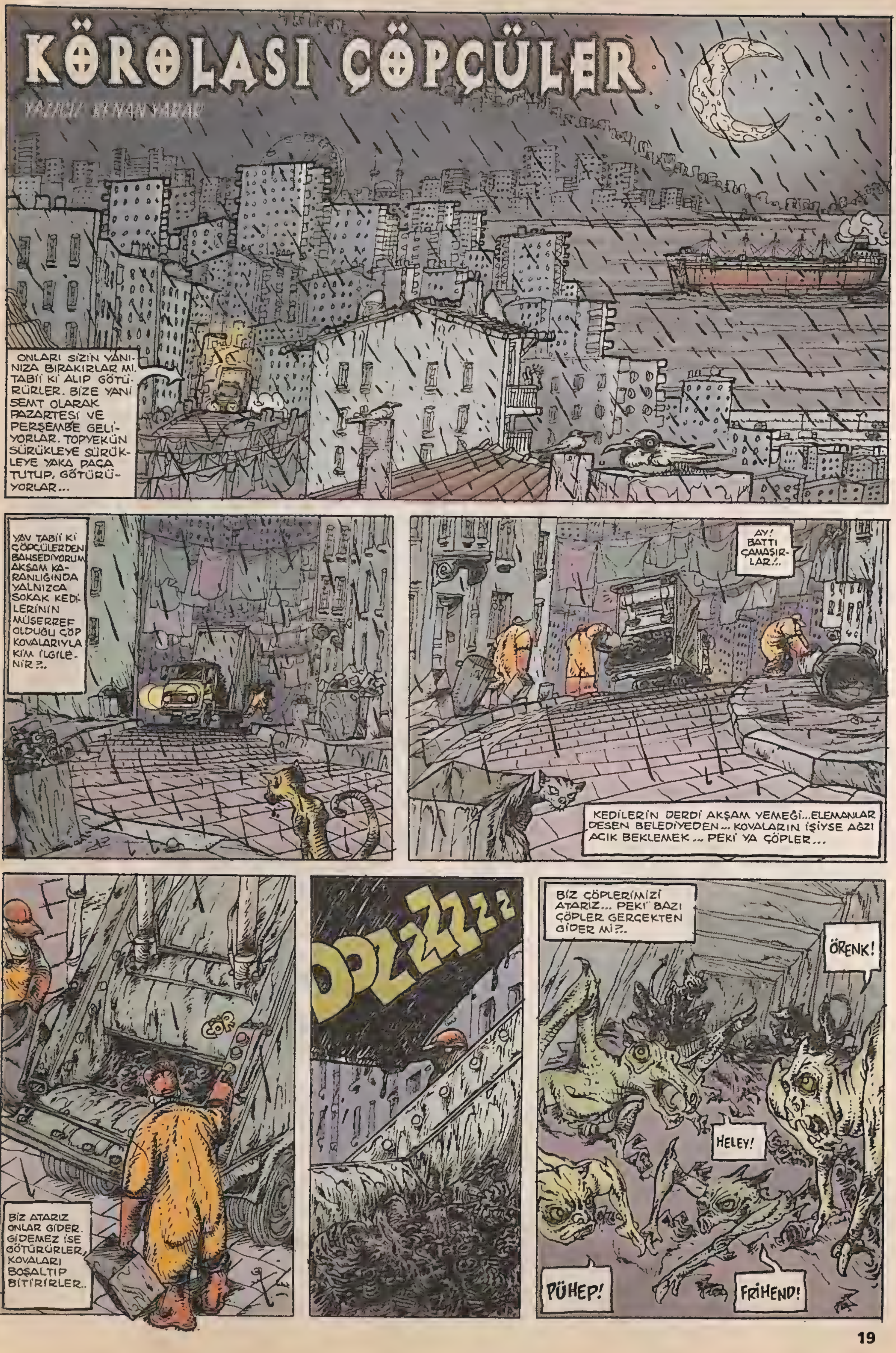
KÖROLASI ÇÖPÇÜLER
ONLARI SİZİN YANINIZA BIRAKIRLAR MI. TABİİ Kİ ALIP GÖTÜRÜRLER. BİZE YANİ SEMT OLARAK PAZARTESİ VE PERŞEMBE GELİYORLAR. TOPYEKÜN SÜRÜKLEYE SÜRÜKLEYE YAKA PAÇA TUTUP, GÖTÜRÜYORLAR...
YAV TABİİ Kİ ÇÖPÇÜLERDEN BAHSEDİYORUM AKŞAM KARANLIĞINDA YALNIZCA SOKAK KEDİLERİNİN MÜŞERREF OLDUĞU ÇÖP KOVALARIYLA KİM İLGİLENİR?..
AY! BATTI ÇAMAŞIRLAR!..
KEDİLERİN DERDİ AKŞAM YEMEĞİ...ELEMANLAR DESEN BELEDİYEDEN... KOVALARIN İŞİYSE AĞZI ACIK BEKLEMEK... PEKİ YA ÇÖPLER...
ÇÖR
BİZ ATARIZ ONLAR GİDER. GİDEMEZ İSE GÖTÜRÜRLER, KOVALARI BOŞALTIP BİTİRİRLER..
DDZZZZZZ
BİZ ÇÖPLERİMİZİ ATARIZ... PEKİ BAZI ÇÖPLER GERÇEKTEN GİDER Mİ?..
ÖRENK!
HELEY!
PÜHEP!
FRİHEND!

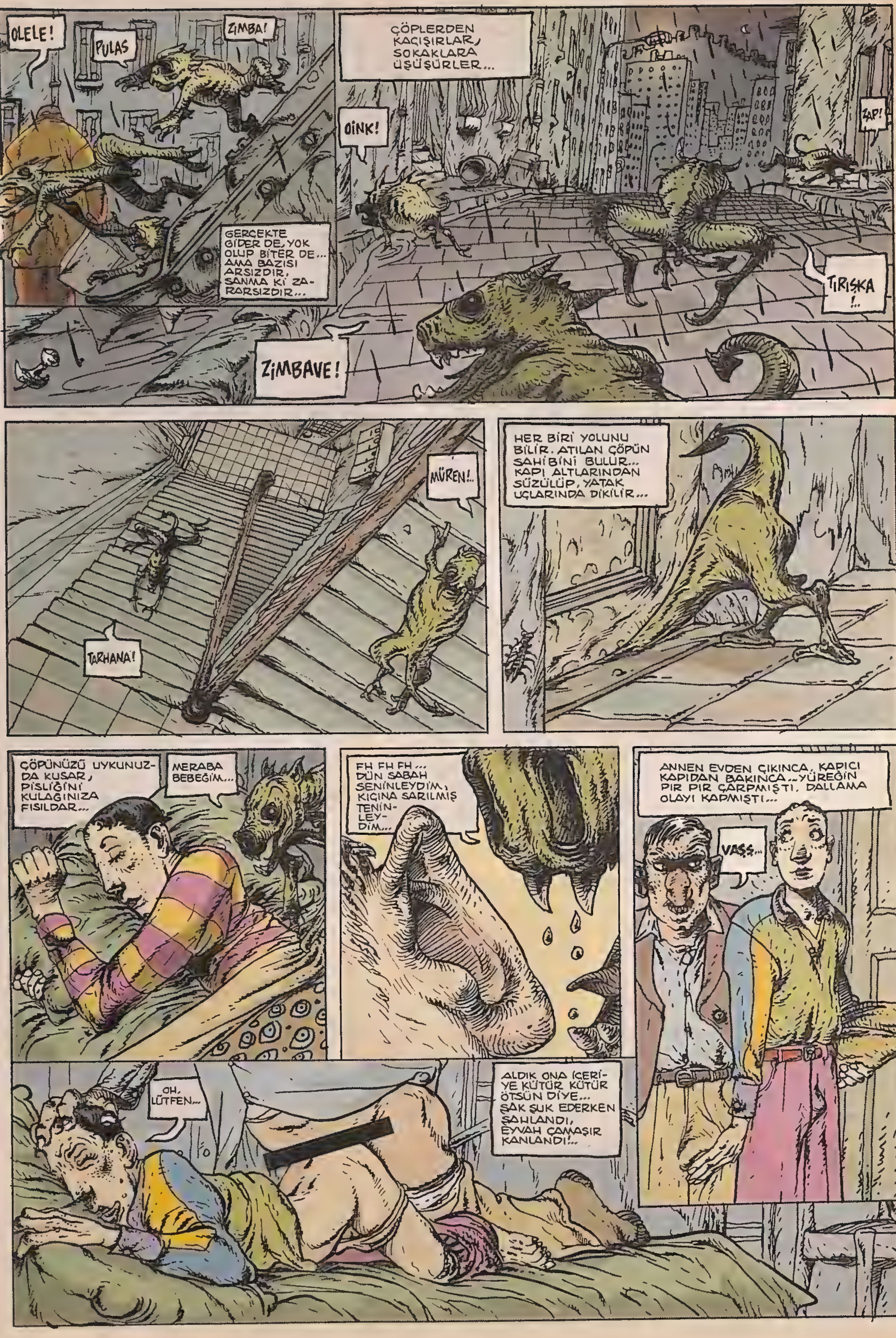
OLELE!
PULAS
ZIMBA!
GERÇEKTE GİDER DE, YOK OLUP BİTER DE... AMA BAZISI ARSIZDIR, SANMA Kİ ZA-RARSIZDIR...
ZİMBAVE!
ÇÖPLERDEN KAÇIŞIRLAR, SOKAKLARA ÜŞÜŞÜRLER...
OINK!
ZAP!
TIRIŞKA!..
MÜREN!..
TARHANA!
HER BİRİ YOLUNU BİLİR. ATILAN ÇÖPÜN SAHİBİNİ BULUR... KAPI ALTLARINDAN SÜZÜLÜP, YATAK UÇLARINDA DİKİLİR...
ÇÖPÜNÜZÜ UYKUNUZ-DA KUSAR, PİSLİĞİNİ KULAGINIZA FISILDAR...
MERABA BEBEĞİM...
FH FH FH... DÜN SABAH SENİNLEYDİM, KIÇINA SARILMIŞ TENİN-LEY-DİM...
ANNEN EVDEN ÇIKINCA, KAPICI KAPIDAN BAKINCA... YÜREĞİN PIR PIR ÇARPMIŞTI, DALLAMA OLAYI KAPMIŞTI...
VAŞŞ...
OH, LÜTFEN...
ALDIK ONA İÇERİ-YE KÜTÜR KÜTÜR ÖTSÜN DİYE... ŞAK ŞUK EDERKEN ŞAHLANDI, EYVAH ÇAMAŞIR KANLANDI!..

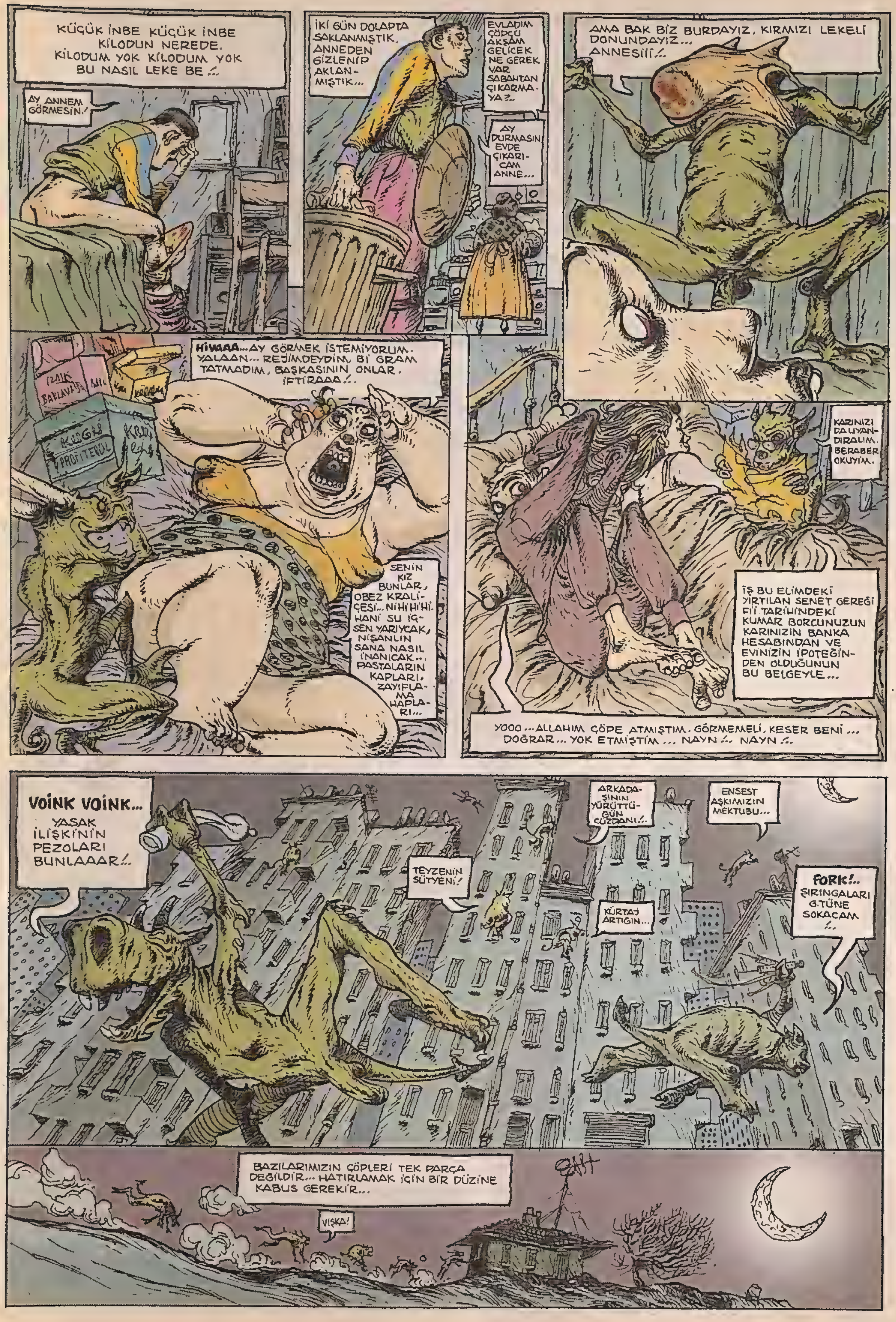
KÜÇÜK İNBE KÜÇÜK İNBE
KİLODUN NEREDE.
KİLODUM YOK KİLODUM YOK
BU NASIL LEKE BE..!
AY ANNEM GÖRMESİN!
İKİ GÜN DOLAPTA SAKLANMIŞTIK, ANNEDEN GİZLENİP AKLAN-MIŞTIK...
EVLADIM ÇÖPÇÜ AKŞAM GELİCEK NE GEREK VAR SABAHTAN ÇIKARMA-YA?..
AY DURMASIN EVDE ÇIKARI-CAM ANNE...
AMA BAK BİZ BURDAYIZ, KIRMIZI LEKELİ DONUNDAYIZ... ANNESİİİ..!
HİVAAA... AY GÖRMEK İSTEMİYORUM. YALAAN... REJİMDEYDİM, Bİ GRAM TATMADIM, BAŞKASININ ONLAR. İFTİRAAA..!
SENİN KIZ BUNLAR, OBEZ KRALİ-ÇESİ... Nİ Hİ Hİ Hİ. HANİ SU İÇ-SEN YARIYCAK, NİŞANLIN SANA NASIL İNANICAK... PASTALARIN KAPLARI, ZAYIFLA-MA HAPLA-RI...
KARINIZI DA UYAN-DIRALIM. BERABER OKUYIM.
İŞ BU ELİMDEKİ YIRTILAN SENET GEREĞİ Fİİ TARİHİNDEKİ KUMAR BORCUNUZUN KARINIZIN BANKA HESABINDAN VE EVİNİZİN İPOTEĞİN-DEN OLDUĞUNUN BU BELGEYLE...
YOOO... ALLAHIM ÇÖPE ATMIŞTIM. GÖRMEMELİ, KESER BENİ... DOĞRAR... YOK ETMİŞTİM... NAYN..! NAYN..!
VOİNK VOİNK...
YASAK İLİŞKİNİN PEZOLARI BUNLAAAR..!
TEYZENİN SÜTYENİ!
ARKADA-ŞININ YÜRÜTTÜ-ĞÜN CÜZDANI..!
ENSEST AŞKIMIZIN MEKTUBU...
KÜRTAJ ARTIĞIN...
FORK!.. ŞIRINGALARI G.TÜNE SOKACAM ..!
BAZILARIMIZIN ÇÖPLERİ TEK PARÇA DEĞİLDİR... HATIRLAMAK İÇİN BİR DÜZİNE KABUS GEREKİR...
VİŞKA!

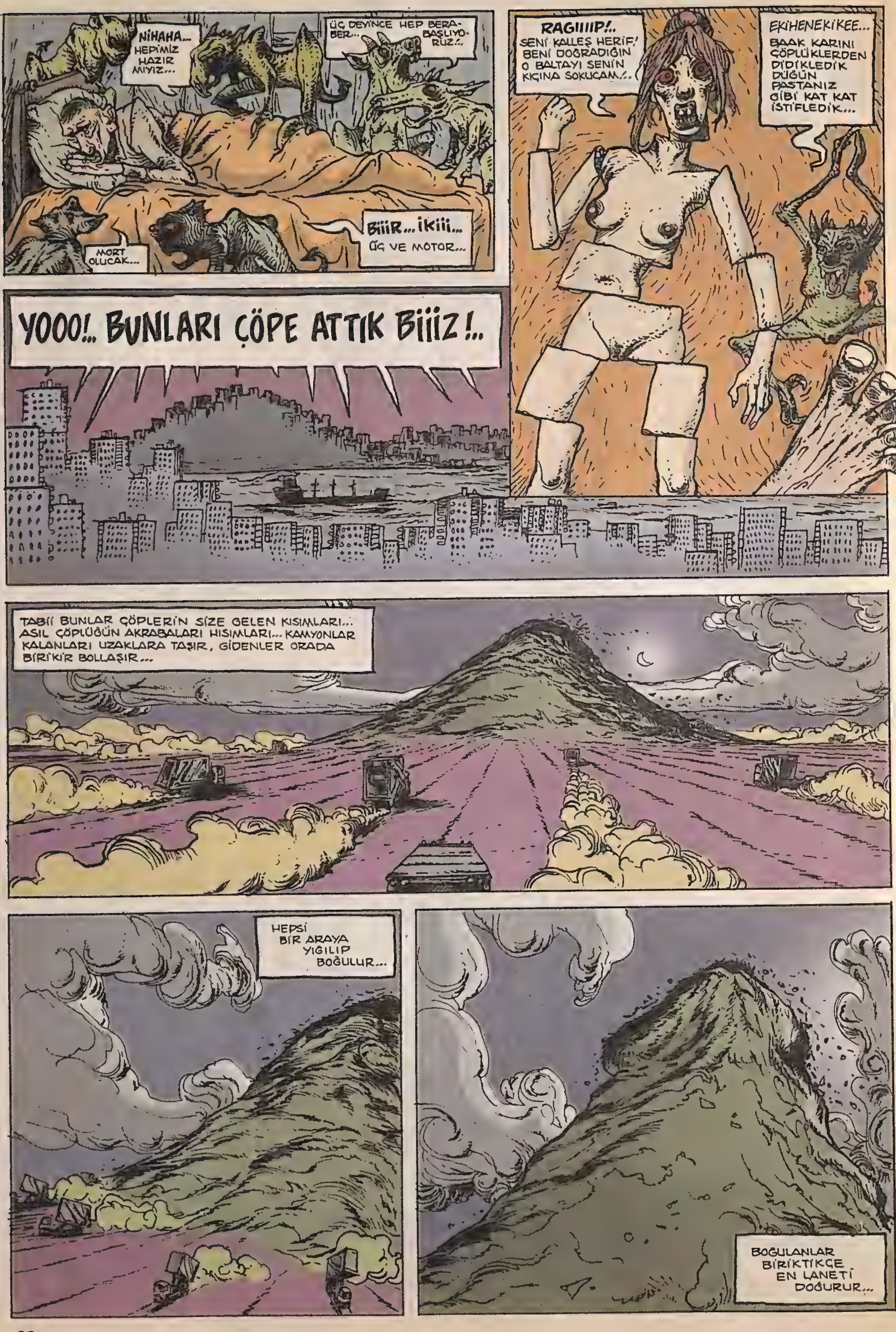
NİHAHA... HEPİMİZ HAZIR MIYIZ...
ÜÇ DEYİNCE HEP BERABER... BAŞLIYORUZ!..
BİİİR... İKİİİ... ÜÇ VE MOTOR...
MORT OLUCAK...
RAGIIIIP!.. SENİ KALLEŞ HERİF! BENİ DOĞRADIĞIN O BALTAYI SENİN KIÇINA SOKUCAM!..
EKİHENEKİKEE... BAAK KARINI ÇÖPLÜKLERDEN DİDİKLEDİK DÜĞÜN PASTANIZ GİBİ KAT KAT İSTİFLEDİK...
YOOO!.. BUNLARI ÇÖPE ATTIK BİİİZ!..
TABİİ BUNLAR ÇÖPLERİN SİZE GELEN KISIMLARI... ASIL ÇÖPLÜĞÜN AKRABALARI HISIMLARI... KAMYONLAR KALANLARI UZAKLARA TAŞIR, GİDENLER ORADA BİRİKİR BOLLAŞIR...
HEPSİ BİR ARAYA YIĞILIP BOĞULUR...
BOĞULANLAR BİRİKTİKÇE EN LANETİ DOĞURUR...

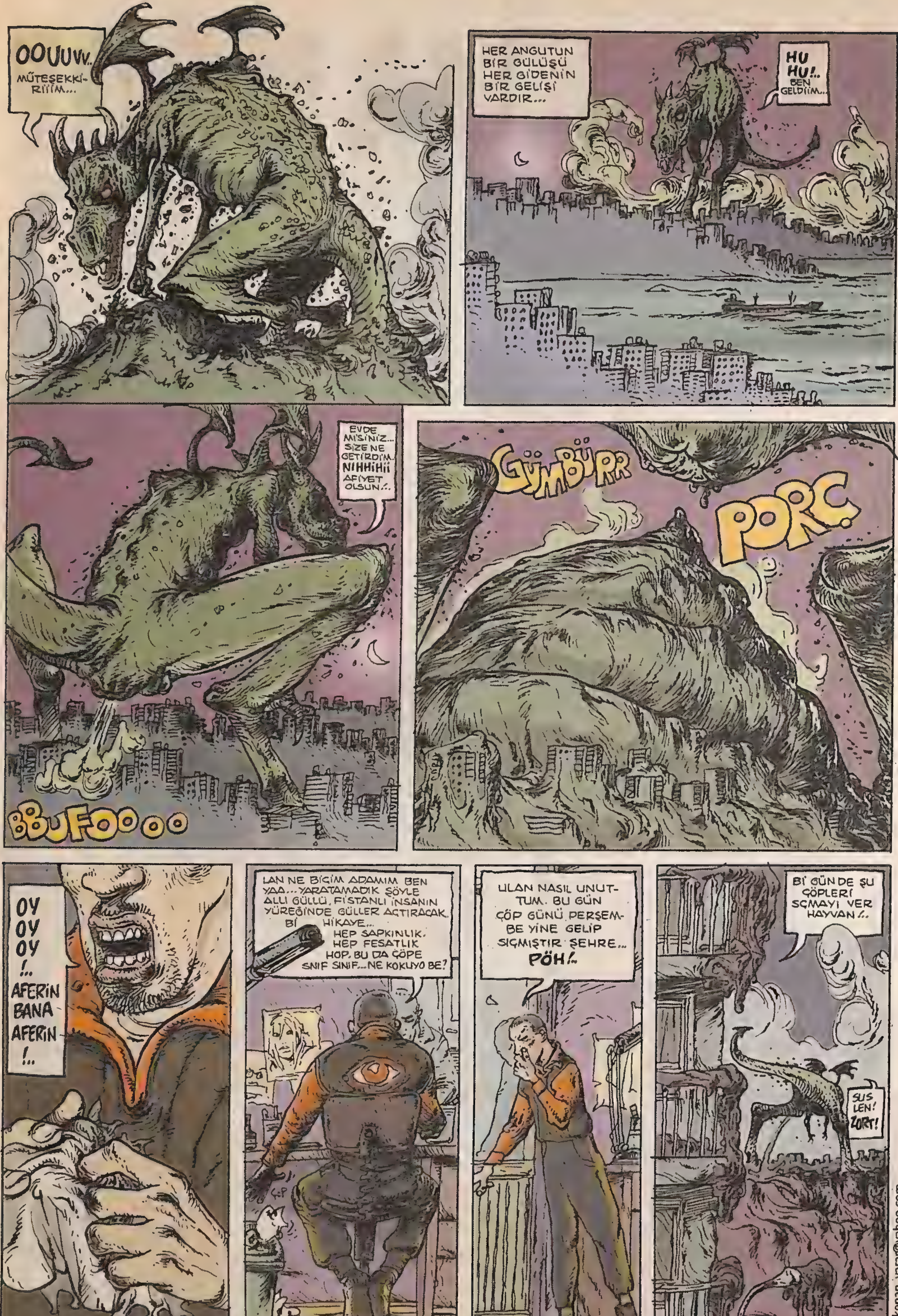

24-03-2004

kenan_yarar@yahoo.com

Bitti

İTİRAFIM VAR!

Alican Kırmızı

Anti - feminist birisi olarak (Bu arada feministlerden yana tavır alan erkekleri acayip salak buluyorum), bu ay size çeşitli kadınlara yaptığım pislikleri anlatacam... Aslında pislik dememek lazım. Her erkeğin yapması gerekendi yaptıklarım...

• Grip olduğum zamanlarda, korsandan feminist yazarların kitaplarını alıp, (Hem hesaplı hem de kalitesiz yumuşak kağıdı var...) burnumu silmek için sayfa sayfa koparıp mendil olarak kullanıyordum... Bunu da kızlara göstere göstere yapıyordum... ☺))))

•• Grip deyince, yaptığım başka bir pislik geldi aklıma... Manitayla evdeyiz gece... Verecek ya, mutfakta salata yapıyorum... Bir baktım limon yok, bitmiş... E, şimdi manitaya limonsuz salata yedirmek de olmaz. Markete gidip limon almaya üşenmiştim... Burnumdan da su gibi sümük akıyor, öyle nezleyim... Tuttum, burnumdan akan su kıvamlı ekşi tuzlu sümükleri salataya akıttım... Yemedim ben tabii... ☺))))

• Bir keresinde de manitanın lensine tuz dökmüştüm... ☺))))

•• Yine hiç unutmam, bir keresinde sevgilimle fantezi yapalım dümeniyle, onu karyolaya bağlayıp evden çıkmıştım... (Çok sıkıştım, çişimi yapıp geliyorum diye...) Ertesi gün geldim eve... ☺))))

• Sevgililerimden birine, etli butlu kızlardan hoşlandığımı söyledim... Salak, on günde sekiz kilo almıştı... ☺))))

•• Manitayla dolaşırken bir gün, manitaya; 'Beni on dakka bekle, hemen namaz kılıp gelecem...' dümeniyle camiye girip tüydüm... ☺))))

• Evlenen eski sevgilimin evine dandik doktor faturası göndermiştim... Faturada 'Kızlık zarı dikimi' diye yazmıştım... Hatta abartıp, faturada 'Daimi müşteri iskontosu' bile yapmıştım... ☺))))

•• Diyet, rejim manyağı teyzemin kızına, Amerikan Uçak pilotlarının jet rejimi diye uydurduğum rejim listesiyle abuk sabuk yiyecekler yemesine neden olmuştum... Salak kız, uydurduğum diyet listesindeki kahvaltıda, marulla yarım kangal sucuk, öğlen de içine greyfurt doğranmış, yarım tencere pilav yemişti... ☺))))

• 2 sene boyunca çıktığım bir kız arkadaşımla, her buluşmaya gittiğimde saklanıp, o tam beklemekten sıkıldığında küfür ederek, giderken koşup yetişirdim ona... ☺)))) Feridun Yurtçu

•• Aşağı katımızda oturan dul komşu kadının yıkayıp astığı elbiselerine gece attırıp, onu rezil ediyordum... ☺)))) İhsan Medeni

alican@lombak.com

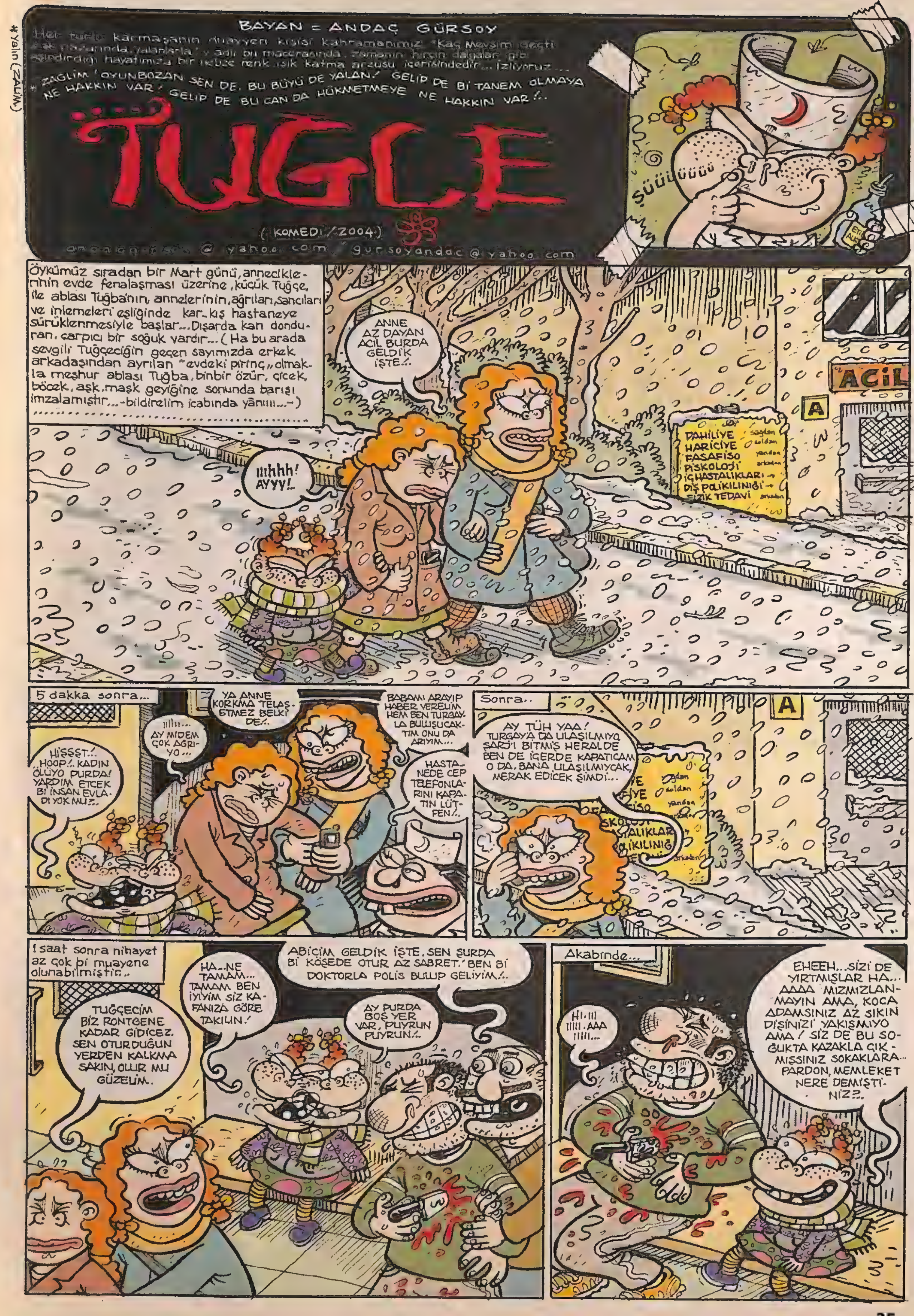
* Yalın (ZALİM)
BAYAN = ANDAÇ GÜRSOY
karmaşanın kişisi kahramanımız 'Kaç Mevsim geçti
yalanlarla' adlı bu macerasında.
hayatımıza bir renk ışık katma arzusu içerisindedir... İzliyoruz...
* ZAĞLIM 'OYUNBOZAN SEN DE. BU BÜYÜ DE YALAN! GELİP DE Bİ TANEM OLMAYA NE HAKKIN VAR! GELİP DE BU CAN DA HÜKMETMEYE NE HAKKIN VAR!..
TUĞÇE
(KOMEDİ / 2004)
@yahoo.com / gursoyandac@yahoo.com
ŞÜÜÜÜÜÜÜ
Öykümüz sıradan bir Mart günü, anneciklerinin evde fenalaşması üzerine, küçük Tuğçe, ile ablası Tuğba'nın, annelerinin, ağrıları, sancıları ve inlemeleri eşliğinde kar-kış hastaneye sürüklenmesiyle başlar... Dışarda kan donduran, çarpıcı bir soğuk vardır... (Ha bu arada sevgili Tuğçeciğin geçen sayımızda erkek arkadaşından ayrılan "evdeki pirinç" olmakla meşhur ablası Tuğba, binbir özür, çiçek, böcek, aşk, maşk geyiğine sonunda barışı imzalamıştır...-bildirelim icabında yanıııı...-)
ANNE AZ DAYAN ACİL BURDA GELDİK İŞTE!..
ıııhhh! AYYY!..
ACİL
A
DAHİLİYE sağdan
HARİCİYE soldan
FASAFİSO yandan
PİSKOLOJİ arkadan
İÇ HASTALIKLARI →
DİŞ POLİKLİNİĞİ →
FİZİK TEDAVİ önden
5 dakka sonra...
HİSSST..! ..HOOP!.. KADIN ÖLÜYO PURDA! YARDIM ETCEK Bİ İNSAN EVLADI YOK MU?..
ıııh... AY MİDEM ÇOK AĞRIYO...
YA ANNE KORKMA TELAŞ ETMEZ BELKİ DE!..
BABAMI ARAYIP HABER VERELİM HEM BEN TURGAY LA BULUŞUCAKTIM ONU DA ARIYIM...
HASTANEDE CEP TELEFONLARINI KAPATIN LÜTFEN!..
Sonra..
AY TÜH YAA! TURGAY'A DA ULAŞILMIYO ŞARJ'I BİTMİŞ HERALDE BEN DE İÇERDE KAPATICAM O DA. BANA ULAŞILMIYCAK, MERAK EDİCEK ŞİMDİ...
A
1 saat sonra nihayet az çok bi muayene olunabilmiştir..
TUĞÇECİM BİZ RONTGENE KADAR GİDİCEZ. SEN OTURDUĞUN YERDEN KALKMA SAKIN, OLUR MU GÜZELİM.
HA..NE TAMAM... TAMAM BEN İYİYİM SİZ KAFANIZA GÖRE TAKILIN!
ABİCİM GELDİK İŞTE. SEN ŞURDA Bİ KÖŞEDE OTUR AZ SABRET.' BEN Bİ DOKTORLA POLİS BULUP GELİYİM!..
AY PURDA BOŞ YER VAR, PUYRUN PUYRUN!..
Akabinde...
Hı.ııı ıııı.AAA ıııı...
EHEEH...SİZİ DE YIRTMIŞLAR HA... AAAA MIZMIZLANMAYIN AMA, KOCA ADAMSINIZ AZ SIKIN DİŞİNİZİ YAKIŞMIYO AMA! SİZ DE BU SOĞUKTA KAZAKLA ÇIKMIŞSINIZ SOKAKLARA... PARDON, MEMLEKET NERE DEMİŞTİNİZ?..

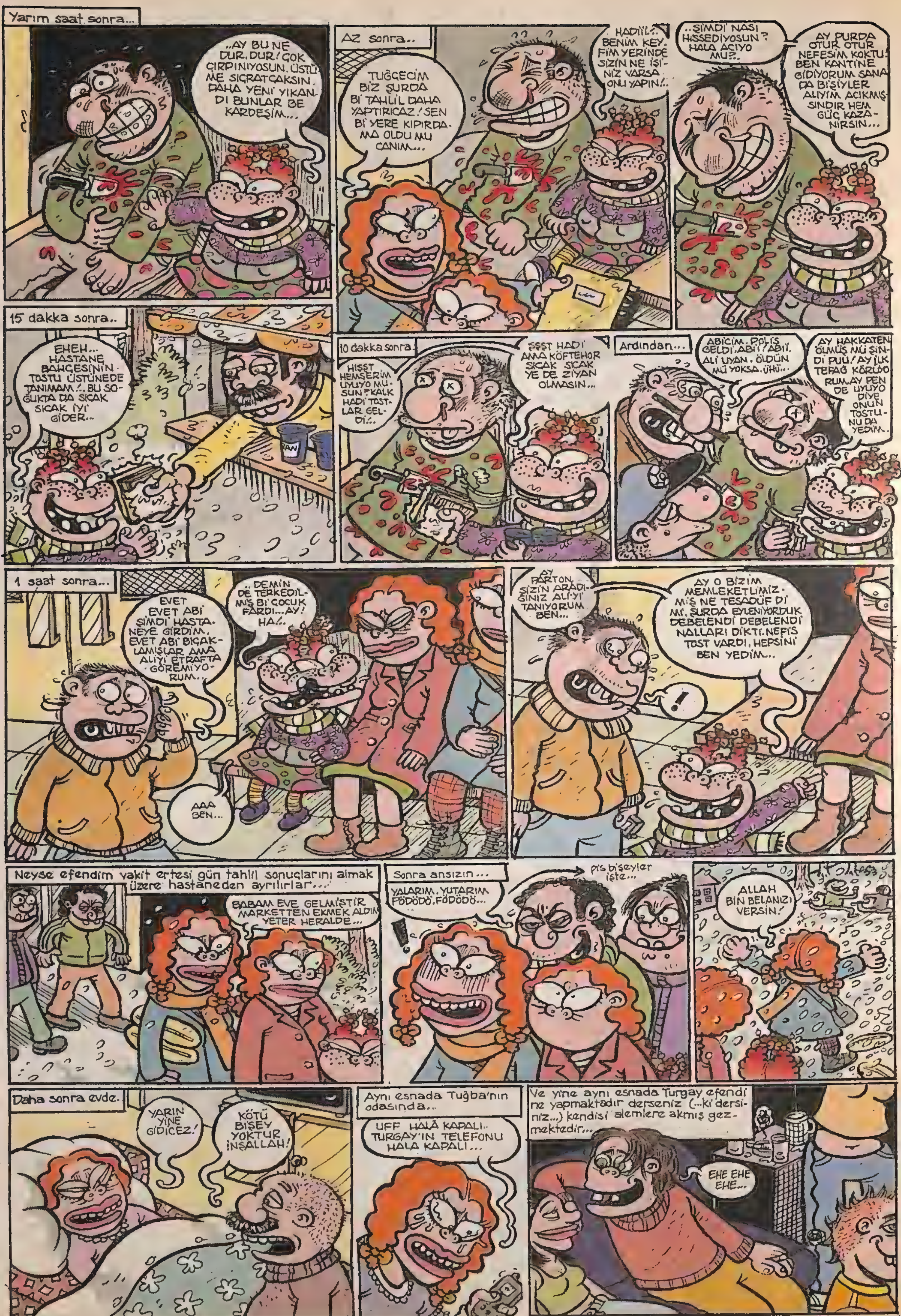

Yarım saat sonra...
..AY BU NE DUR. DUR! ÇOK ÇIRPINIYOSUN. ÜSTÜME SIÇRATCAKSIN. DAHA YENİ YIKANDI BUNLAR BE KARDEŞİM...
Az sonra..
TUĞÇECİM BİZ ŞURDA Bİ TAHLİL DAHA YAPTIRICAZ! SEN Bİ YERE KIPIRDAMA OLDU MU CANIM...
HADİİİ!.. BENİM KEYFİM YERİNDE SİZİN NE İŞİNİZ VARSA ONU YAPIN!..
..ŞİMDİ NASI HİSSEDİYOSUN? HALA ACIYO MU?..
AY BURDA OTUR OTUR NEFESİM KOKTU! BEN KANTİNE GİDİYORUM SANA DA BİŞİYLER ALIYIM ACIKMIŞSINDIR HEM GÜÇ KAZANIRSIN...
15 dakka sonra..
EHEH... HASTANE BAHÇESİNİN TOSTU ÜSTÜNEDE TANIMAM!.. BU SOĞUKTA DA SICAK SICAK İYİ GİDER...
10 dakka sonra.
HISST HEMŞERİM UYUYO MUSUN? KALK HADİ TOSTLAR GELDİ!..
ŞŞŞT HADİ AMA KÖFTEHOR SICAK SICAK YE DE ZİYAN OLMASIN...
Ardından...
ABİCİM. POLİS GELDİ. ABİİ! ABİİ. ALİ UYAN. ÖLDÜN MÜ YOKSA. ÜHÜ...
AY HAKKATEN ÖLMÜŞ MÜ ŞİNDİ PUU! AY JUK TEFAĞ KÖRÜYORUM AY PEN DE UYUYO DİYE ONUN TOSTUNU DA YEDİM.
1 saat sonra...
EVET EVET ABİ ŞİMDİ HASTANEYE GİRDİM. EVET ABİ BIÇAKLAMIŞLAR AMA ALİYİ ETRAFTA GÖREMİYORUM...
.. DEMİNDE TERKEDİLMİŞ Bİ ÇOCUK FARDI... AY! HA!..
AAA BEN...
AY PARTON. SİZİN ARADIĞINIZ ALİ'Yİ TANIYORUM BEN...
AY O BİZİM MEMLEKETLİMİZ. MİŞ NE TESADÜF Dİ Mİ. ŞURDA EYLENİYORDUK DEBELENDİ DEBELENDİ NALLARI DİKTİ. NEFİS TOST VARDI. HEPSİNİ BEN YEDİM...
!
Neyse efendim vakit ertesi gün tahlil sonuçlarını almak üzere hastaneden ayrılırlar...
BABAM EVE GELMİŞTİR MARKETTEN EKMEK ALDIM YETER HERALDE...
Sonra ansızın...
YALARIM. YUTARIM FÖDÖDÖ. FÖDÖDÖ...
pis bişeyler işte...
ALLAH BİN BELANIZI VERSİN!
Daha sonra evde.
YARIN YİNE GİDİCEZ!
KÖTÜ BİŞEY YOKTUR İNŞALLAH!
Aynı esnada Tuğba'nın odasında..
UFF HALA KAPALI.. TURGAY'IN TELEFONU HALA KAPALI...
Ve yine aynı esnada Turgay efendi ne yapmaktadır derseniz (...ki dersiniz...) kendisi alemlere akmış gezmektedir...
EHE EHE EHE...

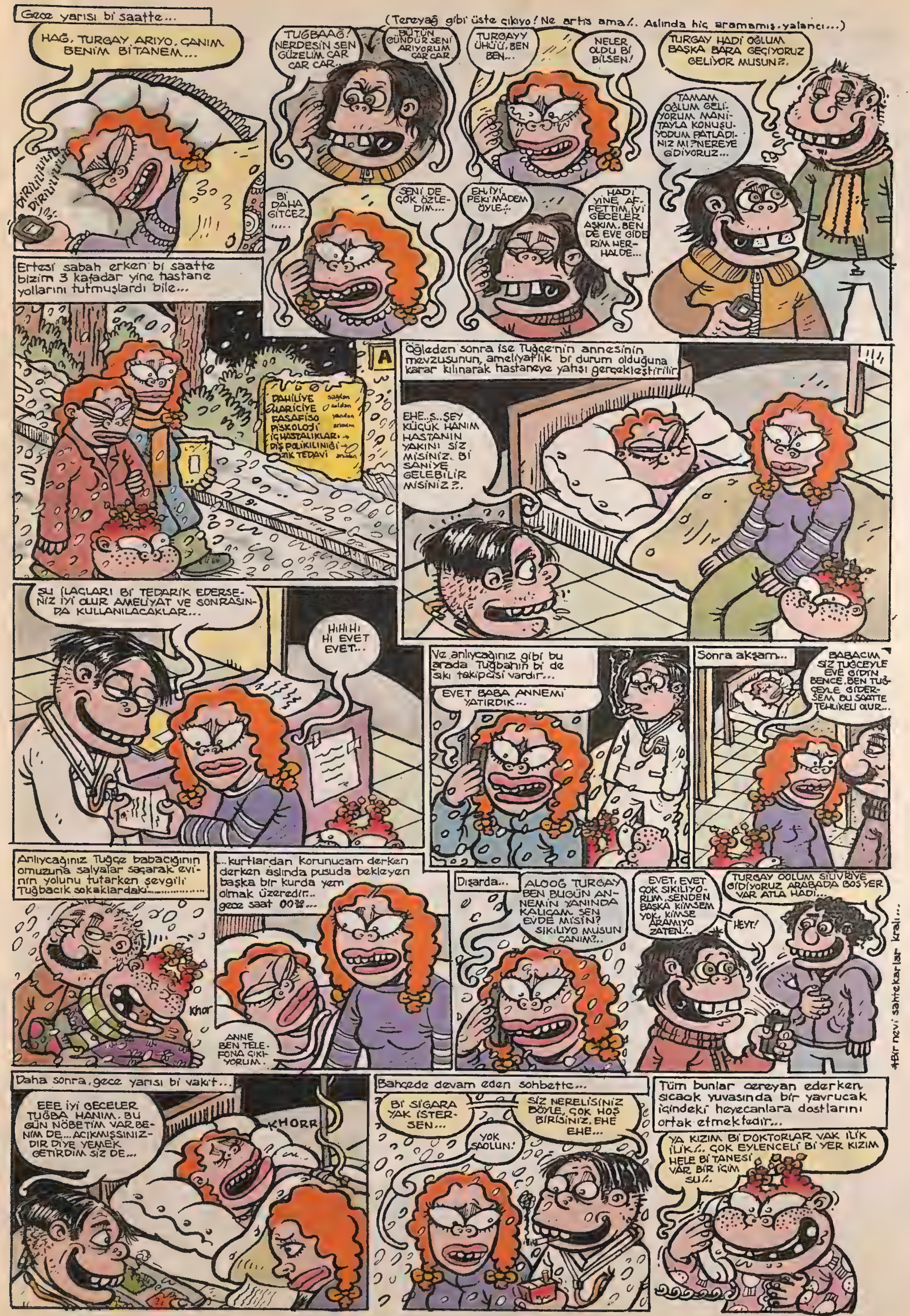

Gece yarısı bi saatte...
HAĞ, TURGAY ARIYO. CANIM BENİM BİTANEM...
DIRIIIIIIIIIII DIRIIIIIIIIII
(Tereyağ gibi üste çıkıyo! Ne artis ama/. Aslında hiç aramamış. yalancı...)
TUĞBAAĞ! NERDESİN SEN GÜZELİM CAR CAR CAR...
BÜTÜN GÜNDÜR SENİ ARIYORUM CAR CAR.
TURGAYY UHÜÜ, BEN BEN...
NELER OLDU Bİ BİLSEN!
TURGAY HADİ OĞLUM BAŞKA BARA GEÇİYORUZ GELİYOR MUSUN?.
TAMAM OĞLUM GELİYORUM MANİTAYLA KONUŞUYODUM PATLADINIZ MI? NEREYE GİDİYORUZ...
Bİ DAHA GİTCEZ.....
SENİ DE ÇOK ÖZLEDİM...
EH, İYİ, PEKİ MADEM ÖYLE./.
HADİ YİNE AFFETTİM, İYİ GECELER AŞKIM. BEN DE EVE GİDERİM HERHALDE...
Ertesi sabah erken bi saatte bizim 3 kafadar yine hastane yollarını tutmuşlardı bile...
DAHİLİYE sağdan
HARİCİYE soldan
FASAFİSO yandan
PİSKOLOJİ arkadan
İÇHASTALIKLAR →
DİŞ POLİKİLINIĞI →
FİZİK TEDAVİ
Öğleden sonra ise Tuğçe'nin annesinin mevzusunun, ameliyatlık bi durum olduğuna karar kılınarak hastaneye yatışı gerçekleştirilir
EHE..S..ŞEY KÜÇÜK HANIM HASTANIN YAKINI SİZ MİSİNİZ. Bİ SANİYE GELEBİLİR MİSİNİZ?.
ŞU İLAÇLARI Bİ TEDARİK EDERSENİZ İYİ OLUR AMELİYAT VE SONRASINDA KULLANILACAKLAR...
HIHIHI HI EVET EVET...
Ve anlıycağınız gibi bu arada Tuğbahin bi de sıkı takipçisi vardır...
EVET BABA ANNEMİ YATIRDIK...
Sonra akşam...
BABACIM SİZ TUĞÇEYLE EVE GİDİN BENCE. BEN TUĞÇEYLE GİDERSEM BU SAATTE TEHLİKELİ OLUR...
Anlıycağınız Tuğçe babacığının omuzuna salyalar saçarak evinin yolunu tutarken sevgili Tuğbacık sokaklardaki...............
Khor
...kurtlardan korunucam derken derken aslında pusuda bekleyen başka bir kurda yem olmak üzeredir.. gece saat 00...
ANNE BEN TELEFONA ÇIKIYORUM.
Dışarda...
ALOOG TURGAY BEN BUGÜN ANNEMİN YANINDA KALICAM. SEN EVDE MİSİN? SIKILIYO MUSUN CANIM?..
EVET, EVET ÇOK SIKILIYORUM. SENDEN BAŞKA KİMSEM YOK, KİMSE ARAMIYO ZATEN./.
TURGAY OOLUM SİLİVRİYE GİDİYORUZ ARABADA BOŞ YER VAR ATLA HADİ...
HEYT!
*Bir nevi sahtekarlar kralı...
Daha sonra, gece yarısı bi vakit...
EEE İYİ GECELER TUĞBA HANIM. BU GÜN NÖBETİM VAR BENİM DE... ACIKMIŞSINIZDIR DİYE YEMEK GETİRDİM SİZ DE...
KHORR
Bahçede devam eden sohbette...
Bİ SİGARA YAK İSTERSEN...
SİZ NERELİSİNİZ BÖYLE, ÇOK HOŞ BİRİSİNİZ. EHE EHE...
YOK SAOLUN!
Tüm bunlar cereyan ederken sıcacık yuvasında bir yavrucak içindeki heyecanlara dostlarını ortak etmektedir...
YA KIZIM Bİ DOKTORLAR VAK İLİK İLİK/.. ÇOK EYLENCELİ Bİ YER KIZIM HELE Bİ TANESİ VAR BİR İÇİM SU/.

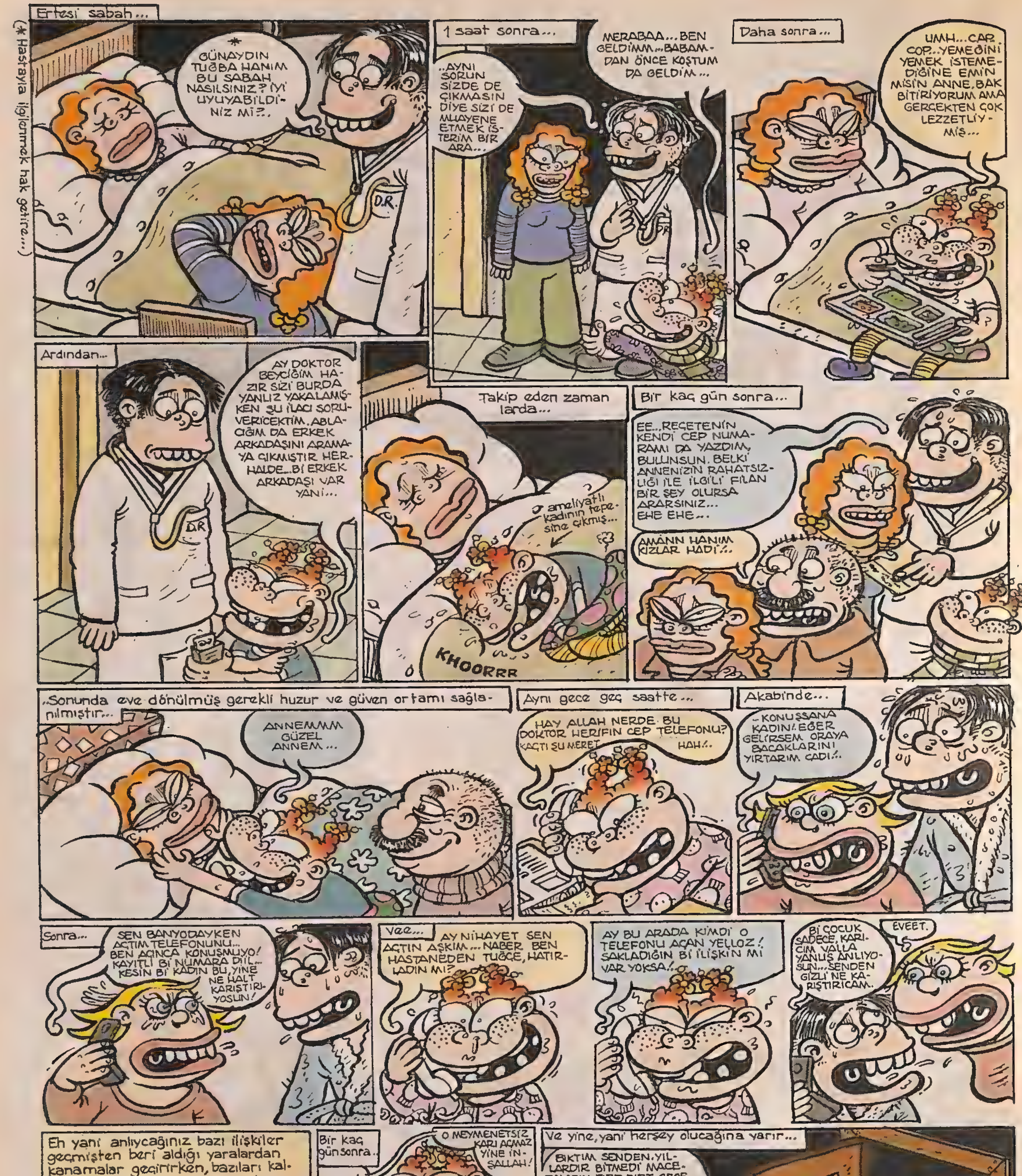

Kendi Tuğçelerinizi gönderttirin değerlendirilecektir.Sürpizler kapıda..-Bacada,tavanda...-Bekleyin.Yinternetten gönderenzi..gursoyandac@yahoo.com'a bekleriz.SEVKİLEEEE ANDAÇ...

Tuvalette bir güzel pipimle oynamış ve dergiden aşırdığım neskayfelerden birini fincana koyup, televizyonun karşısına geçmiştim. Zapping yapıyordum. Amacım Kylie Minogue'nin yeni klibini yakalayıp izlemek, sonra tekrar tuvalete girmekti. Bir anda televizyonda Rıza abiyi görür gibi oldum. İlk önce bir göz yanılsaması zannettim. Baktım, harbi harbi Rıza abi. Tarkan ile aynı reklamda, şöför kıyafetleri içinde. İlk önce, aklımda ***"Yahu bu Rıza Abi'nin ehliyeti var mıydı ki şöför oldu?"*** sorusu tezahür etti. Hemen dergiyi aradım. Fırat çıktı telefona. ***"Ya Fırat Rıza abinin ehliyeti varmıydı? Onu soracaadım."*** dedim. ***"Ulan salak, herif reklama çıktı sorduğun şeye bak"*** dedi. O an durumun farkına vardım. Gerçekten, Rıza Abi'nin televizyonda ne işi vardı? Sabah dergiye geldiğimde, masamda "Baruter" imzalı bir notla karşılaştım. Üzerinde ***"Rıza ile röportaj yap"*** diye yazıyordu. Alın size röportaj.

"Sohbetini s.kicem şimdi ha!."

Ayhan: Rıza Abi nasılsın, iyi misin?

Rıza: İyiyim yavrucum iyiyim.

Abi aylardan beri sormak istediğim, ama fırsat bulup soramadığım bi soruyla başlamak istiyorum röportaja. Başlıyim mi abi?

Başla yavrucuğum.

Abi herkesin bildiği üzere, Lombağın baloncususun. İki yıldır bu müessesede çalışmaktayım. Bi türlü şu köküne dinamit attığımın çizerlerine alışamadım, sen otuz yıldır nasıl dayanıyorsun?

Hehe he. Çizer olmayarak alışabiliyorsun evladım. Onlar çizer sen çizmeyensin. Çizene kadar çizdireceksin, başka çaren yok.

Seni artık sadece dergide değil, televizyonda da görür olduk. Canımız ciğerimiz megastar TARKAN ile aynı reklamda oynadın. Nasıl oldu bu olay yahu?

Çok yetenekli olduğum geç te olsa görüldü, hissedildi. Tarkan yakınım olur benim. Yaptı bir torpil oynattı reklamında beni. Çok ta büyütmeye gerek yok canım.

"Çok yetenekli olduğum geç te olsa görüldü. Tarkan yakınım olur benim. Yaptı bir torpil, oynattı reklamında beni..."

Tarkan nasıl biri, anlatsana? Hiç çekinmeden anlat abi. Aranızdaki ilişkinin tüm boyutlarını öğrenmek istiyorum.

Ne ilişkisi lan yavşak! O da senin gibi biri oğlum. Pırıl pırıl bir insan. Starın ne demek olduğunu anlıyorsun ona baktığın zaman. Işıl ışıl yanıyor çocuğun gözleri. Senin gibi kazma değil anlayacağın..

Kadınlar ile aran nasıl abi? Porno filmler dışında tabi...

Ne demek istiyon lan a..cık. Pornocu mu zannediyosun lan beni. Ulan var ya sen büyük bir dal..araksın. Böyle soru sorulur mu ulan evli barklı adama! Ne hakla soruyosun lan bana böyle bir soruyu şerefsiz!

Tamam tamam kızma abi. Lise Defteri'nde oynayacak mışsın diye bir duyum aldıydık. Doğru mudur?

Oynuyorum oğlum. Bu hafta seyret sen beni.

Bak orda çok güzel kızlar var. Birini getir de şuraya sevindir şu garibi.

Ulan yavşak, ben senin neyinim! Pezevenginmiyim!! Sen var ya tümden kafayı yemişsin. Sen böyle değildin, son zamanlarda bozuldun.

Abi bi röportaj yaptırmadın ya.. Hadi, gel abi başka bir konuya senkronize atlayalım. Oğuz Aral'ın ünlü "Avni" tipinin sen olduğun, söylenir durur yıllardır. Peki bunda bir gerçeklik payı var mı?

Yok öyle bir şey. Yalan dolan iftira.

Abi senin kadar ünlü bir şeyin daha var, o da bıyıkların. Hiç kesmeyi düşünmüyor musun?

Bıyıklardan da ünlü bir şeyim daha var. Onu kesip yediricem sana yavşak!

Yine dönelim şu reklam olayına... Kırk yıllık entelektüel bakış açısına vakıf, muhalif Rıza abi, dergi koridorlarında *"Commandante Che Guevera"* yı söyleyen Rıza abi, nasıl oldu da reklamda oynadı? Fikirlerin mi değişti? Döndün mü abi? Açık söyle..

Yalancı ipne.. Yalancı ipne... Benim hiç ithal kahramanım olmadı ..mına koyim. Ben ***çe me*** tanımam. İnce Memedleri, Hasan Tahsinleri tanırım. Fikrim ne değişecek ulan benim. Bi iyilik yaptım, oynadım reklamda..

Reklamdan sonra bir şımarma, afedersin abi, g.t kalkma durumları mevcut mu bünyede? Mesela dikkat ettim herkes masasında tek bir lamba ile çalışıyorken, sen üç lamba ile çalışır oldun..

G.tümle birlikte başka bir şeyim daha kalktı görmek ister misin a..cık!

Şimdi hatırladım. Reklamın sonunda iki kız ve bir sap görünüyor. S..ktir et o sapı da, o kızlar ne ayak?

Ayhan, al evladım şu otuz milyonu git bir kerhaneye de öyle gel yanıma. Sohbetini s.kicem şimdi ha..

Abi sorularımdan da anlayacağın üzere yine abazalık hali zuhur etti vucudun kısmi yerlerinde. Ne olacak benim halim abi? Ne zaman bir sevgilim olacak benim? Bak bahar da geldi.

Yavrum tabi ki olacak. Şimdi sen eğil bakim. Ben senin icabına bakıcam...

Aman abi ben almıyim... Bize ayrılan yerin sonuna geldik. Bitirim mi röportajı abi?

Bitir ..mına koyim. S.kimden aşağı Kasımpaşa..

Bitirdim abi.

Bir de bir çay yap gel. •

TOP CANAVARI
alpay erdem
Anasını sktimin ormanına geldim geleli bi rahat huzur görmedim arkadaş!.. Yok bi o top canavarı mıdır nedir anlamadan dinlemeden gelir tokat atar daha sonra kendimi galeyana gelmiş bir topluluk içerisinde top canavarını kovalarken bulurum!..
NEOLOYO LAN ?!..
NEOLOYO?!.. Mına koyiim şeytan diyo dön Mapıtların arasına, Mapıt Mapıt takıl diyor!.. Gel gör ki Mapıtların arasında Mapıt Mapıt takılmaktan nasıl bir tiksinti geldiyse bünyeye...
HI?!..
Hışır!.. Hışır!..
Nooluyo lan ?!..
Allah Allah ?!..
Neyse yaa kedidir!..
Hı?!..
Hışır!.. Hışır!..
No!.. Nooluyo yaa?!.. Siz de kimsiniz?! Kedi misiniz?! Kediyseniz üç gulhuvallahı bi elham... Pardon üç kez Miyavlayın!..
Ananı skicem!..
Ananı skicem!..
Ananı skicem!..
Hı?!..
HIYAAA!.. TOP CANAVARI!..
HIRŞ!..
Top Canavarı tabii!..
Ne sandın yavşak ?!..
Mına kodumun çocuğu seni!..
Mına kodumun...
..ÇOCUĞU SENİ!..
ZPOMPF!..
ON-NAS!..

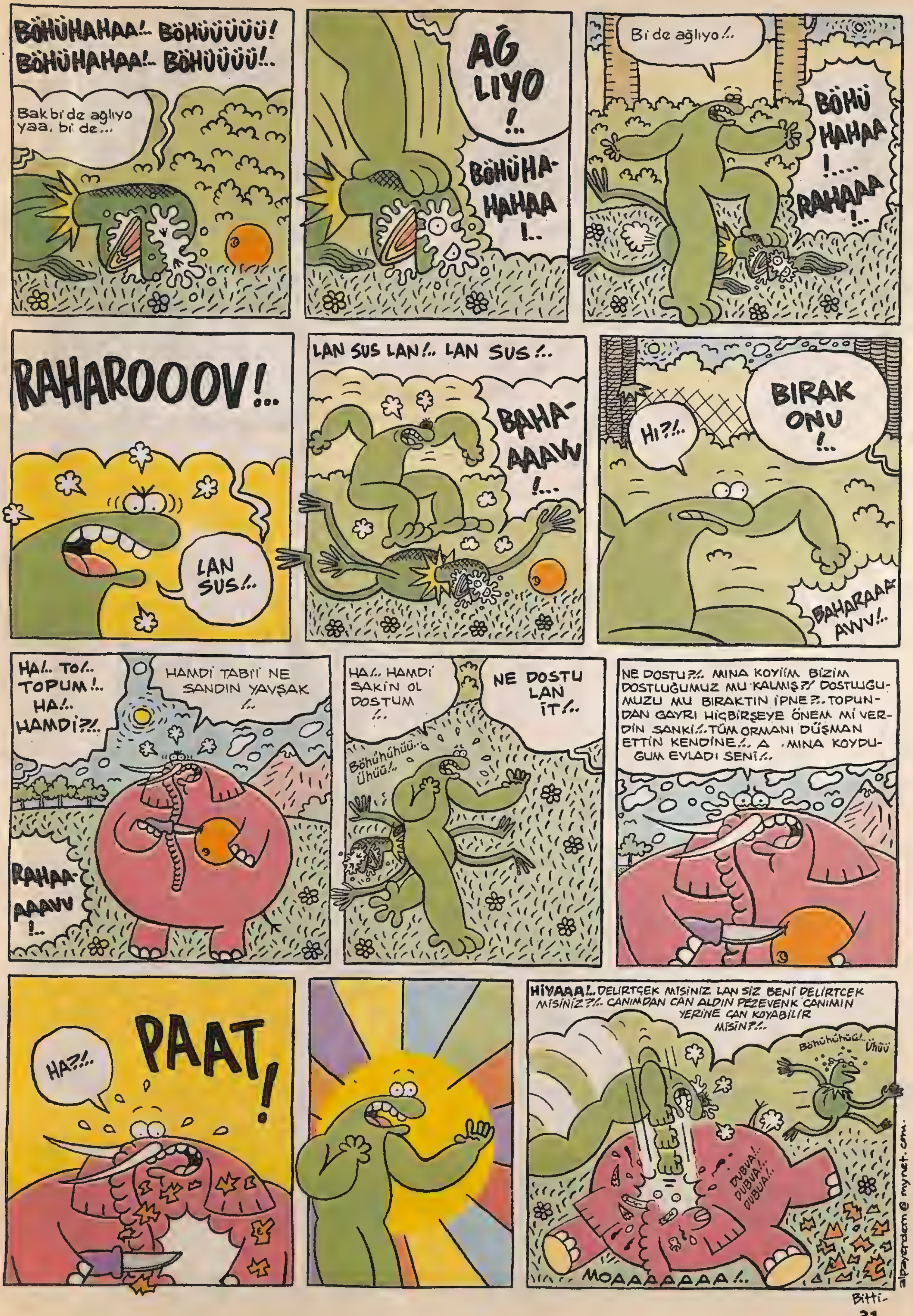
BÖHÜHAHAA!.. BÖHÜÜÜÜÜ!
BÖHÜHAHAA!.. BÖHÜÜÜÜ!..
Bak bi de ağlıyo yaa, bi de...
AĞ LIYO !..
BÖHÜHA-HAHAA !..
Bi de ağlıyo!..
BÖHÜ HAHAA !....
RAHAAA !..
RAHAROOOV!..
LAN SUS!..
LAN SUS LAN!.. LAN SUS!..
BAHA-AAAVV !..
HI?!..
BIRAK ONU !..
BAHARAAA AVVV!..
HA!.. TO!.. TOPUM!.. HA!.. HAMDI?!..
HAMDİ TABİİ NE SANDIN YAVŞAK !..
RAHAA-AAAVV !..
HA!.. HAMDİ SAKİN OL DOSTUM !..
NE DOSTU LAN İT!..
Böhühühüü.. Ühüü!..
NE DOSTU?!.. MINA KOYİİM BİZİM DOSTLUĞUMUZ MU KALMIŞ?! DOSTLUGUMUZU MU BIRAKTIN İPNE?.. TOPUNDAN GAYRI HIÇBİRŞEYE ÖNEM Mİ VERDİN SANKİ!.. TÜM ORMANI DÜŞMAN ETTİN KENDİNE!.. A MINA KOYDUGUM EVLADI SENİ!..
HA?!..
PAAT!
HİYAAA!.. DELİRTÇEK MISINIZ LAN SİZ BENİ DELİRTCEK MISINIZ?!.. CANIMDAN CAN ALDIN PEZEVENK CANIMIN YERİNE CAN KOYABİLİR MISIN?!..
Böhühühüü!.. Ühüü
DUBUA!.. DUBUA!.. DUBUA!..
MOAAAAAAA!..
alpayerdem@mynet.com.
Bitti-

ONU TANIYORSUNUZ!
MACERAYI SEVEN ADAM

RECAİ BEY VE EMEKLİLİK BUNALIMI

gizcengiz@yahoo.com

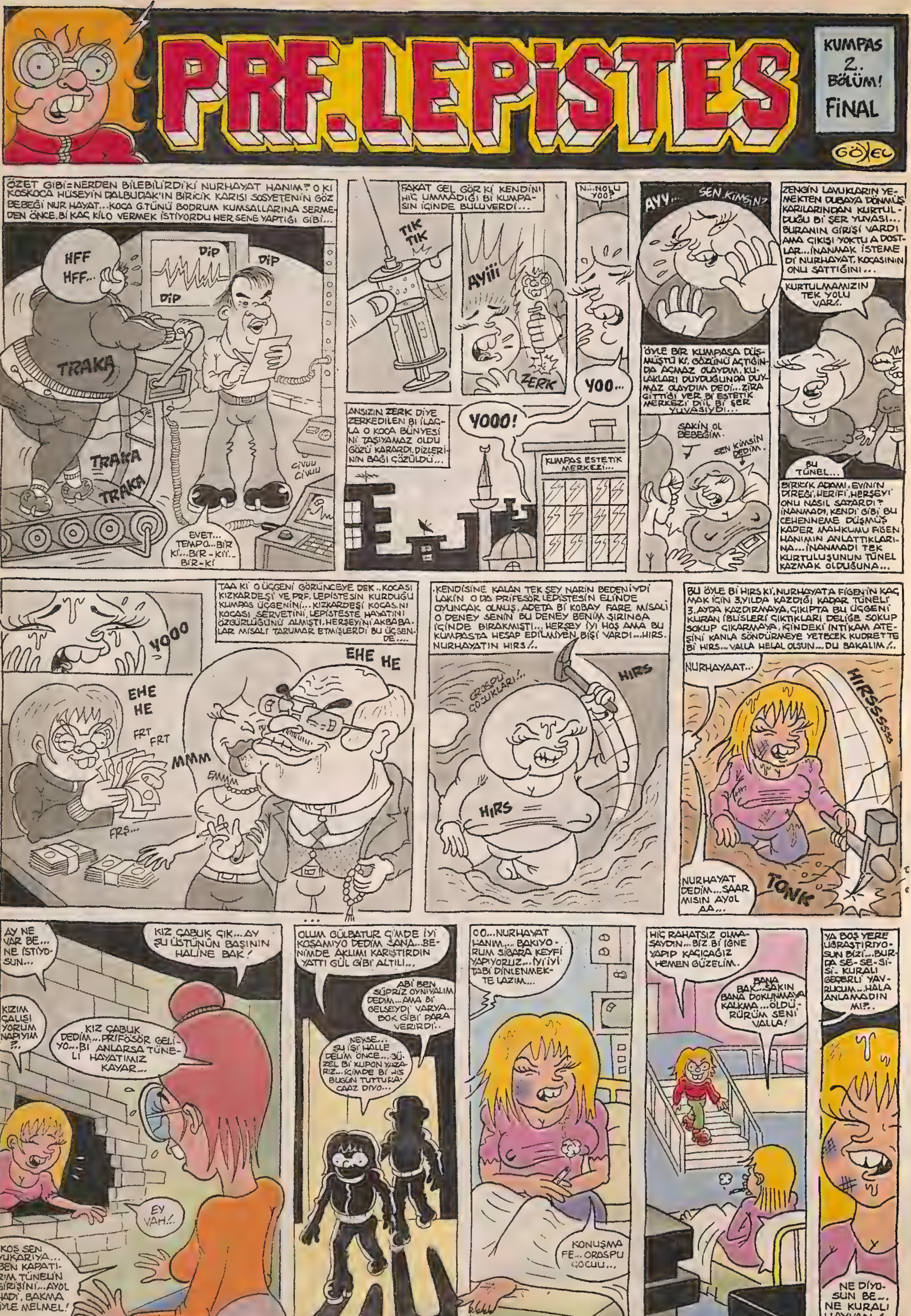

PRF. LEPİSTES
KUMPAS 2. BÖLÜM! FİNAL
GÖXEL
ÖZET GİBİ=NERDEN BİLEBİLİRDİ Kİ NURHAYAT HANIM? O Kİ KOSKOCA HÜSEYİN DALBUDAK'IN BİRİCİK KARISI SOSYETENİN GÖZ BEBEĞİ NUR HAYAT...KOCA G.TÜNÜ BODRUM KUMSALLARINA SERMEDEN ÖNCE, Bİ KAÇ KİLO VERMEK İSTİYORDU HER SENE YAPTIĞI GİBİ...
HFF HFF...
DİP
DİP
DİP
TRAKA
TRAKA
TRAKA
CIVUU CIVUU
EVET... TEMPO...BİR Kİ'...BİR - Kİ'...BİR-Kİ
FAKAT GEL GÖR Kİ KENDİNİ HİÇ UMMADIĞI Bİ KUMPASIN İÇİNDE BULUVERDİ...
TIK TIK
AYİİİ
ZERK
N...NOLU YOO?
YOO...
ANSIZIN ZERK DİYE ZERKEDİLEN Bİ İLAÇLA O KOCA BÜNYESİNİ TAŞIYAMAZ OLDU GÖZÜ KARARDI, DİZLERİNİN BAĞI ÇÖZÜLDÜ...
YOOO!
KUMPAS ESTETİK MERKEZİ...
AYY... SEN KİMSİN?
ÖYLE BİR KUMPASA DÜŞMÜŞTÜ Kİ, GÖZÜNÜ AÇTIĞINDA AÇMAZ OLAYDIM, KULAKLARI DUYDUĞUNDA DUYMAZ OLAYDIM DEDİ...ZİRA GİTTİĞİ YER Bİ ESTETİK MERKEZİ DİİL Bİ ŞER YUVASIYDI...
SAKİN OL BEBEĞİM.
SEN KİMSİN DEDİM.
ZENGİN LAVUKLARIN YEMEKTEN DUBAYA DÖNMÜŞ KARILARINDAN KURTULDUĞU Bİ ŞER YUVASI...BURANIN GİRİŞİ VARDI AMA ÇIKIŞI YOKTU A DOSTLAR...İNANMAK İSTEMEDİ NURHAYAT, KOCASININ ONU SATTIĞINI...
KURTULMAMIZIN TEK YOLU VAR/..
BU TÜNEL...
BİRİCİK ADAMI, EVİNİN DİREĞİ, HERİFİ, HERŞEYİ ONU NASIL SATARDI? İNANMADI, KENDİ GİBİ BU CEHENNEME DÜŞMÜŞ KADER MAHKUMU FİGEN HANIMIN ANLATTIKLARINA...İNANMADI TEK KURTULUŞUNUN TÜNEL KAZMAK OLDUĞUNA...
YOOO
TAA Kİ O ÜÇGENİ GÖRÜNCEYE DEK..KOCASI KIZKARDEŞİ VE PRF. LEPİSTESİN KURDUĞU KUMPAS ÜÇGENİNİ... KIZKARDEŞİ KOCASINI KOCASI SERVETİNİ, LEPİSTESTE HAYATINI ÖZGÜRLÜĞÜNÜ ALMIŞTI. HERŞEYİNİ AKBABALAR MİSALİ TARUMAR ETMİŞLERDİ BU ÜÇGENDE....
EHE HE
EHE HE
FRT FRT
MMM
EMMM
FRŞ...
.KENDİSİNE KALAN TEK ŞEY NARİN BEDENİYDİ LAKİN O DA PRİFESÖR LEPİSTESİN ELİNDE OYUNCAK OLMUŞ, ADETA Bİ KOBAY FARE MİSALİ O DENEY SENİN BU DENEY BENİM ŞIRINGA İÇİNDE BIRAKMIŞTI... HERŞEY İYİ HOŞ AMA BU KUMPASTA HESAP EDİLMİYEN BİŞİ VARDI...HIRS. NURHAYATIN HIRS/..
OROSPU ÇOCUKLARI/..
HIRS
HIRS
BU ÖYLE Bİ HIRS Kİ, NURHAYATA FİGEN'İN KAÇMAK İÇİN 3 YILDA KAZDIĞI KADAR TÜNELİ 3. AYDA KAZDIRMAYA, ÇIKIPTA BU ÜÇGENİ KURAN İBLİSLERİ ÇIKTIKLARI DELİĞE SOKUP SOKUP ÇIKARMAYA, İÇİNDEKİ İNTİKAM ATEŞİNİ KANLA SÖNDÜRMEYE YETECEK KUDRETTE Bİ HIRS... VALLA HELAL OLSUN...DU BAKALIM/..
NURHAYAAT...
HIRSSSSSS
NURHAYAT DEDİM...SAAR MISIN AYOL AA...
TONK
AY NE VAR BE... NE İSTİYOSUN...
KIZ ÇABUK ÇIK...AY ŞU ÜSTÜNÜN BAŞININ HALİNE BAK!
KIZIM ÇALIŞIYORUM NAPIYIM ?..
KIZ ÇABUK DEDİM...PRİFÖSÖR GELİYO...Bİ ANLARSA TÜNELİ HAYATIMIZ KAYAR...
EY VAH/..
KOŞ SEN YUKARIYA... BEN KAPATIRIM TÜNELİN GİRİŞİNİ...AYOL HADİ, BAKMA ÖYLE MELMEL!
OLUM GÜLBATUR ÇİMDE İYİ KOŞAMIYO DEDİM SANA...BENİMDE AKLIMI KARIŞTIRDIN YATTI GÜL GİBİ ALTILI...
ABİ BEN SÜPRİZ OYNIYALIM DEDİM...AMA Bİ GELSEYDİ VARYA... BOK GİBİ PARA VERİRDİ..
NEYSE... ŞU İŞİ HALLE DELİM ÖNCE...GÜZEL Bİ KUPON YAZARIZ...İÇİMDE Bİ HİS BUGÜN TUTTURACAAZ DİYO...
OO...NURHAYAT HANIM... BAKIYORUM SİGARA KEYFİ YAPIYORUZ...İYİ İYİ TABİ DİNLENMEKTE LAZIM...
KONUŞMA FE...OROSPU ÇOCUU...
HİÇ RAHATSIZ OLMASAYDIN...BİZ Bİ İĞNE YAPIP KAÇICAĞIZ HEMEN GÜZELİM.
BANA BAK...SAKIN BANA DOKUNMAYA KALKMA...ÖLDÜRÜRÜM SENİ VALLA!
YA BOŞ YERE UĞRAŞTIRIYOSUN BİZİ...BURDA SE-SE-Sİ-Sİ- KURALI GEÇERLİ YAVRUCUM...HALA ANLAMADIN MI?..
NE DİYOSUN BE... NE KURALI HAYVAN/..

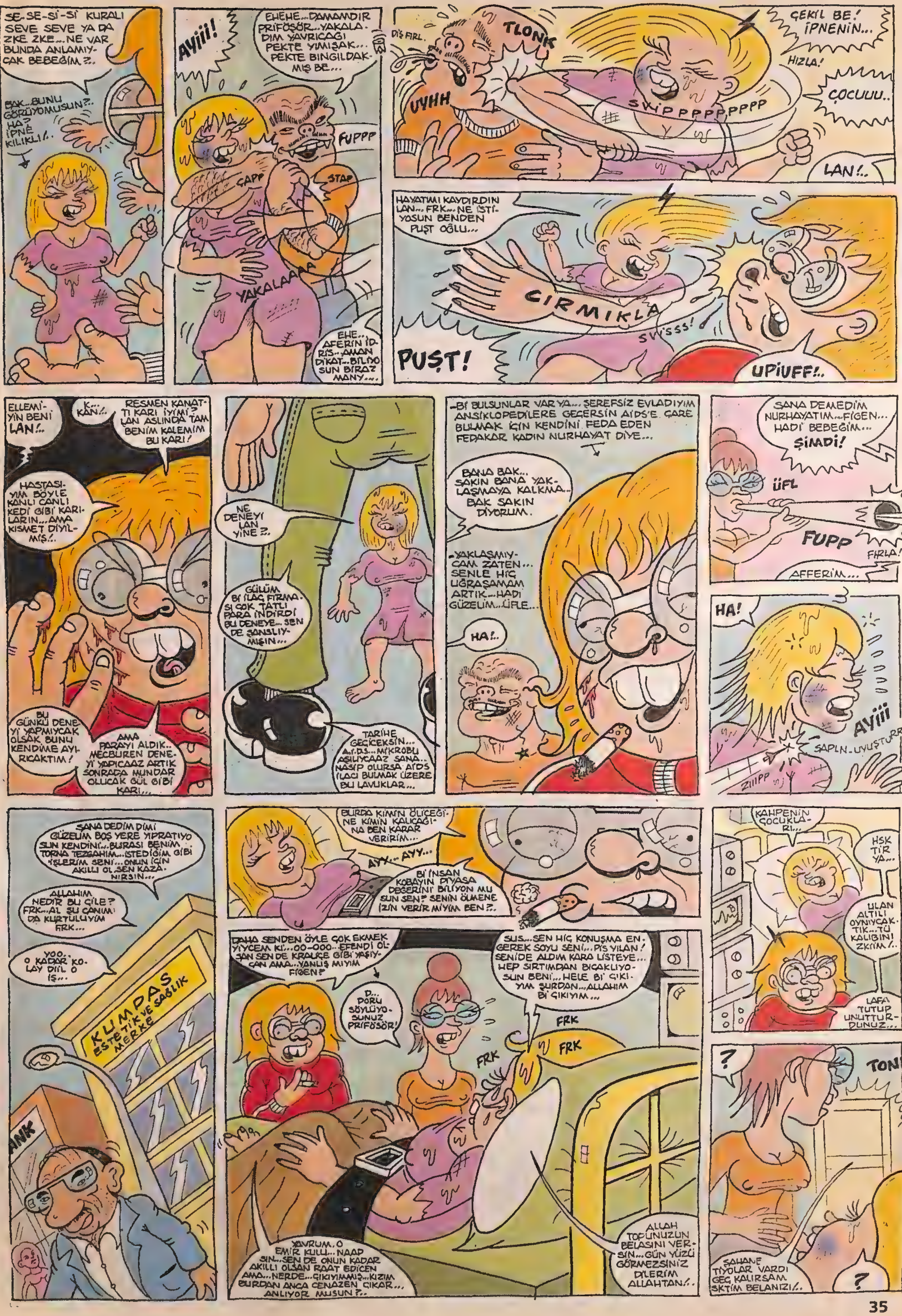
SE-SE-Sİ-Sİ KURALI SEVE SEVE YA DA ZKE ZKE...NE VAR BUNDA ANLAMIYCAK BEBEĞİM ?..
BAK...BUNU GÖRÜYOMUSUN?.. HA? İPNE KILIKLI/..
AYİİİ!
EHEHE...DAMAMDIR PRİFÖSÖR...YAKALADIM YAVRICAĞI PEKTE YIMIŞAK... PEKTE BINGILDAKMIŞ BE...
FUPPP
ÇAPP
STAP
YAKALAAAA
EHE.. AFERİN İDRİS...AMAN DİKAT...BİLİYOSUN BİRAZ MANY...
DİŞ FIRL.
TLONK
UYHH
ÇEKİL BE! İPNENİN...
HIZLA!
ÇOCUUU..
SVİPPPPPPPPPP
LAN!..
HAYATIMI KAYDIRDIN LAN... FRK... NE İSTİYOSUN BENDEN PUŞT OĞLU...
CIRMIKLA
SVİSSS!
PUŞT!
UPİUFF!..
ELLEMİYİN BENİ LAN!..
K...KAN!..
RESMEN KANATTI KARI İYİMİ? LAN ASLINDA TAM BENİM KALEMİM BU KARI!
HASTASIYIM BÖYLE KANLI CANLI KEDİ GİBİ KARILARIN...AMA KISMET DİYİLMİŞ/..
BU GÜNKÜ DENEYİ YAPMIYCAK OLSAK BUNU KENDİME AYIRICAKTIM!
AMA PARAYI ALDIK.. MECBUREN DENEYİ YAPICAAZ ARTIK SONRADA MUNDAR OLUCAK GÜL GİBİ KARI...
NE DENEYİ LAN YİNE?..
GÜLÜM BI İLAÇ FIRMASI ÇOK TATLI PARA İNDİRDİ BU DENEYE...SEN DE ŞANSLIYMISIN...
TARİHE GEÇİCEKSİN... A.I.D.S...MİKROBU AŞILIYCAAZ SANA.. NASİP OLURSA AİDS İLACI BULMAK ÜZERE BU LAVUKLAR...
-Bİ BULSUNLAR VAR YA...ŞEREFSİZ EVLADIYIM ANSİKLOPEDİLERE GEÇERSİN AİDS'E ÇARE BULMAK İÇİN KENDİNİ FEDA EDEN FEDAKAR KADIN NURHAYAT DİYE...
BANA BAK... SAKIN BANA YAKLAŞMAYA KALKMA.. BAK SAKIN DİYORUM.
-YAKLAŞMIYCAM ZATEN... SENLE HİÇ UĞRAŞAMAM ARTIK...HADI GÜZELİM...ÜFLE...
HA!..
SANA DEMEDİM NURHAYATIM...FİGEN... HADİ BEBEĞİM... ŞİMDİ!
ÜFL
FUPP
FIRLA!
AFFERİM...
HA!
AYİİİ
SAPLN-UYUŞTURR
ZIIIPP
SANA DEDİM DİMİ GÜZELİM BOŞ YERE YIPRATIYOSUN KENDİNİ...BURASI BENİM TORNA TEZGAHIM...İSTEDİĞİM GİBİ İŞLERİM SENİ...ONUN İÇİN AKILLI OL SEN KAZANIRSIN...
ALLAHIM NEDİR BU ÇİLE? FRK...AL ŞU CANIMI DA KURTULUYIM FRK...
YOO.. O KADAR KOLAY DİYİL O İŞ...
KUMPAS ESTETİK VE SAĞLIK MERKE
ANK
BURDA KİMİN ÖLÜCEĞİNE KİMİN KALICAĞINA BEN KARAR VERİRİM...
AYY...AYY...
Bİ İNSAN KOBAYIN PİYASA DEĞERİNİ BİLİYON MU SUN SEN? SENİN ÖLMENE İZİN VERİR MİYİM BEN?..
DAHA SENDEN ÖYLE ÇOK EKMEK YİYCEM Kİ...OO-OOO...EFENDİ OLSAN SEN DE KRAUSE GİBİ YAŞIYCAN AMA...YANLIŞ MIYIM FİGEN?
D... DOĞRU SÖYLÜYOSUNUZ PRİFÖSÖR!
SUS...SEN HİÇ KONUŞMA ENGEREK SOYU SENİ!...PİS YILAN! SENİDE ALDIM KARA LİSTEYE... HEP SIRTIMDAN BIÇAKLIYOSUN BENİ...HELE Bİ ÇIKIYIM ŞURDAN...ALLAHIM Bİ ÇIKIYIM...
FRK
FRK
FRK
YAVRUM..O EMİR KULU...NAAPSIN...SEN DE ONUN KADAR AKILLI OLSAN RAAT EDİCEN AMA...NERDE...ÇIKIYIMMIŞ...KIZIM BURDAN ANCA CENAZEN ÇIKAR... ANLIYOR MUSUN?..
ALLAH TOPUNUZUN BELASINI VERSİN...GÜN YÜZÜ GÖRMEZSİNİZ DİLERİM ALLAHTAN/..
KAHPENİN ÇOCUKLARI...
HSK TİR YA...
ULAN ALTILI OYNIYCAKTIK...TÜ KALIBINI ZKİM/..
LAFA TUTUP UNUTTURDUNUZ...
?
TONK
ŞAHANE TİYOLAR VARDI GEÇ KALIRSAM SKTİM BELANIZI/..
?

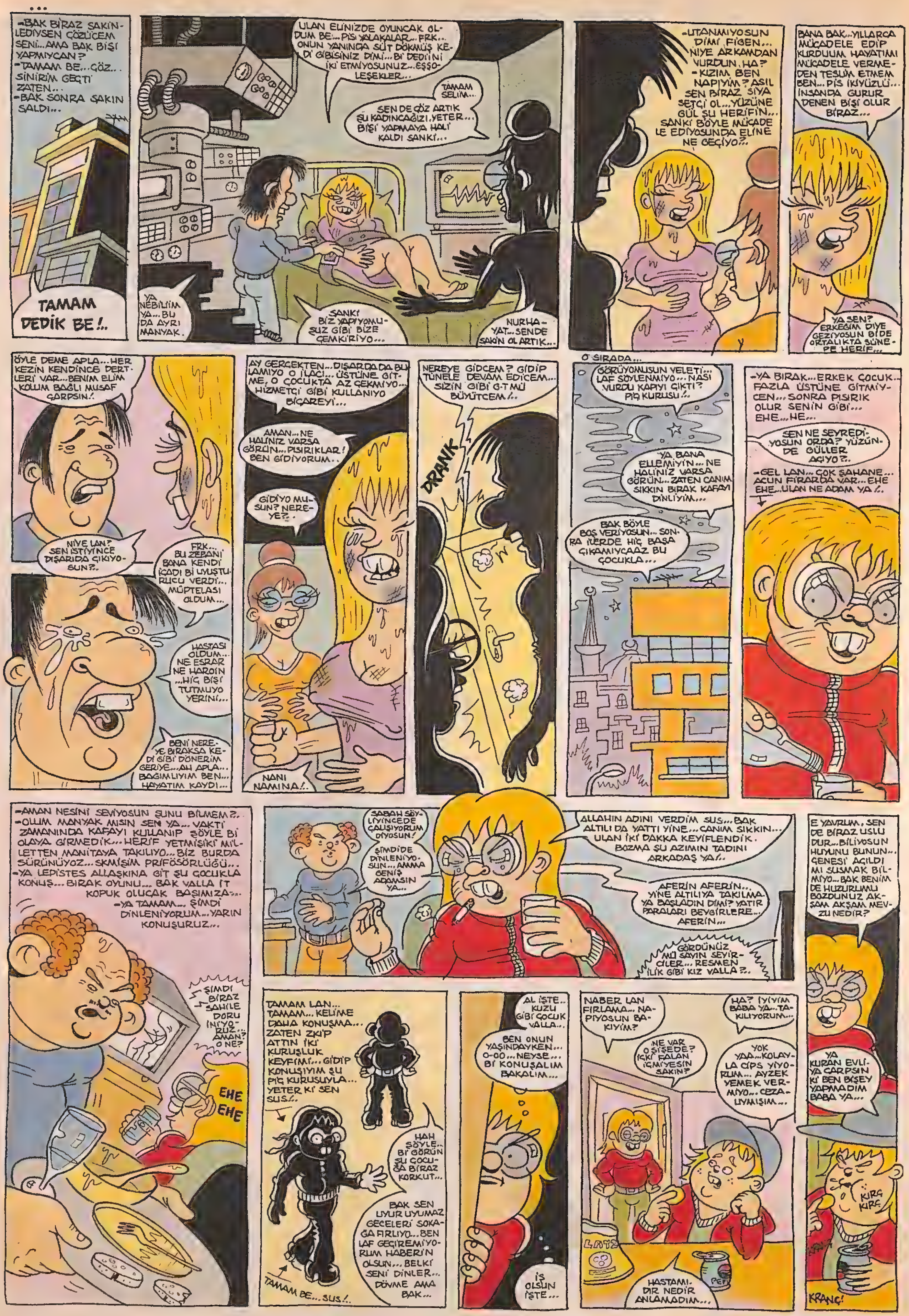
...
-BAK BİRAZ SAKİNLEDİYSEN ÇÖZÜCEM SENİ...AMA BAK BİŞİ YAPMIYCAN?
-TAMAM BE...GÖZ.. SİNİRİM GEÇTİ ZATEN...
-BAK SONRA SAKIN SALDI...
TAMAM DEDİK BE!..
ULAN ELİNİZDE OYUNCAK OLDUM BE...PİS YALAKALAR...FRK... ONUN YANINDA SÜT DÖKMÜŞ KEDİ GİBİSİNİZ DİMİ...Bİ DEDİ'Nİ İKİ ETMİYOSUNUZ...EŞŞOLEŞEKLER...
TAMAM SELİM...
SEN DE GÖZ ARTIK ŞU KADINCAĞIZI.YETER... BİŞİ YAPMAYA HALİ KALDI SANKİ...
YA NEBİLİİM YA...BU DA AYRI MANYAK.
SANKİ BİZ YAPIYOMUŞUZ GİBİ BİZE ÇEMKİRİYO...
NURHAYAT...SENDE SAKİN OL ARTIK...
-UTANMIYOSUN DİMİ FİGEN... NİYE ARKAMDAN VURDUN, HA?
-KIZIM BEN NAPIYIM? ASIL SEN BİRAZ SİYASETÇİ OL...YÜZÜNE GÜL ŞU HERİFİN... SANKİ BÖYLE MÜCADELE EDİYOSUNDA ELİNE NE GEÇİYO?..
BANA BAK...YILLARCA MÜCADELE EDİP KURDUUM HAYATIMI MÜCADELE VERMEDEN TESLİM ETMEM BEN...PİS İKİYÜZLÜ... İNSANDA GURUR DENEN BİŞİ OLUR BİRAZ...
YA SEN? ERKEĞİM DİYE GEZİYOSUN BİDE ORTALIKTA SÜNEPE HERİF...
ÖYLE DEME APLA...HER KEZİN KENDİNCE DERTLERİ VAR...BENİM ELİM KOLUM BAĞLI MUSAF ÇARPSIN!.
NİYE LAN? SEN İSTİYİNCE DIŞARIDA ÇIKIYOSUN?..
FRK... BU ZEBANİ BANA KENDİ İCADI Bİ UYUŞTURUCU VERDİ... MÜPTELASI OLDUM...
HASTASI OLDUM... NE ESRAR NE HAROİN ...HİÇ BİŞİ TUTMUYO YERİNİ...
BENİ NEREYE BIRAKSA KEDİ GİBİ DÖNERİM GERİYE...AH APLA... BAĞIMLIYIM BEN... HAYATIM KAYDI...
AY GERÇEKTEN...DIŞARDA DA BULAMIYO O İLACI... ÜSTÜNE GİTME, O ÇOCUKTA AZ ÇEKMİYO... HİZMETÇİ GİBİ KULLANIYO BİÇAREYİ...
AMAN...NE HALİNİZ VARSA GÖRÜN...PISIRIKLAR! BEN GİDİYORUM..
GİDİYO MUSUN? NEREYE?..
NANI NAMINA!.
NEREYE GİDCEM? GİDİP TÜNELE DEVAM EDİCEM... SİZİN GİBİ G-T'MÜ BÜYÜTCEM!..
DRANK
O SIRADA...
GÖRÜYOMUSUN VELETİ... LAF SÖYLENMİYO... NASI VURDU KAPIYI ÇIKTI? PIÇ KURUSU!..
YA BANA ELLEMİYİN... NE HALİNİZ VARSA GÖRÜN...ZATEN CANIM SIKKIN BIRAK KAFAYI DİNLİYİM...
BAK BÖYLE BOŞ VERİYOSUN... SONRA İLERDE HİÇ BAŞA ÇIKAMIYCAAZ BU ÇOCUKLA...
-YA BIRAK...ERKEK ÇOCUK... FAZLA ÜSTÜNE GİTMİYCEN... SONRA PISIRIK OLUR SENİN GİBİ... EHE...HE...
SEN NE SEYREDİYOSUN ORDA? YÜZÜNDE GÜLLER AÇIYO?..
-GEL LAN... ÇOK ŞAHANE... ACUN FİRARDA VAR...EHE EHE...ULAN NE ADAM YA!..
-AMAN NESİNİ SEVİYOSUN ŞUNU BİLMEM?..
-OLUM MANYAK MISIN SEN YA... VAKTİ ZAMANINDA KAFAYI KULLANIP ŞÖYLE Bİ OLAYA GİRMEDİK...HERİF YETMİŞİKİ MİLLETTEN MANİTAYA TAKILIYO...BİZ BURDA SÜRÜNÜYOZ...SKMİŞİM PRİFÖSÖRLÜĞÜ...
-YA LEPİSTES ALLAŞKINA GİT ŞU ÇOCUKLA KONUŞ...BIRAK OYUNU... BAK VALLA İT KOPUK OLUCAK BAŞIMIZA...
-YA TAMAM... ŞİMDİ DİNLENİYORUM...YARIN KONUŞURUZ...
ŞİMDİ BİRAZ SAHİLE DORU İNİYORUZ... AMAN? O NE?
EHE EHE
SABAH SÖYLİYİNCEDE ÇALIŞIYORUM DİYOSUN!
ŞİMDİDE DİNLENİYOSUN...AMMA GENİŞ ADAMSIN YA...
ALLAHIN ADINI VERDİM SUS...BAK ALTILI DA YATTI YİNE...CANIM SIKKIN... ULAN İKİ DAKKA KEYİFLENDİK. BOZMA ŞU AZIMIN TADINI ARKADAŞ YA!..
AFERİN AFERİN... YİNE ALTILIYA TAKILMAYA BAŞLADIN DİMİ? YATIR PARALARI BEYGİRLERE... AFERİN...
GÖRDÜNÜZ MÜ SAYIN SEYİRCİLER... RESMEN İLİK GİBİ KIZ VALLA?..
E YAVRUM, SEN DE BİRAZ USLU DUR...BİLİYOSUN HUYUNU BUNUN... ÇENESİ AÇILDI MI SUSMAK BİLMİYO...BAK BENİM DE HUZURUMU BOZDUNUZ AKŞAM AKŞAM MEVZU NEDİR?
TAMAM LAN... TAMAM... KELİME DAHA KONUŞMA... ZATEN ZK'P ATTIN İKİ KURUŞLUK KEYFİMİ... GİDİP KONUŞIYIM ŞU PIÇ KURUSUYLA... YETER Kİ SEN SUS!..
TAMAM BE...SUS!..
HAH ŞÖYLE.. Bİ GÖRÜN ŞU ÇOCUĞA BİRAZ KORKUT...
BAK SEN UYUR UYUMAZ GECELERİ SOKAĞA FIRLIYO...BEN LAF GEÇİREMİYORUM HABERİN OLSUN... BELKİ SENİ DİNLER... DÖVME AMA BAK...
AL İŞTE.. KUZU GİBİ ÇOCUK VALLA...
BEN ONUN YAŞINDAYKEN... O-OO...NEYSE... Bİ KONUŞALIM BAKALIM...
İŞ OLSUN İŞTE...
NABER LAN FIRLAMA... NAPIYOSUN BAKIYİM?
HA? İYİYİM BABA YA...TAKILIYORUM...
NE VAR O ŞİŞEDE? İÇKİ FALAN İÇMİYESİN SAKIN?
YOK YAA...KOLAYLA CİPS YİYORUM... AYZEK YEMEK VERMİYO... CEZALIYMIŞIM...
HASTAMIDIR NEDİR ANLAMADIM...
YA KURAN EVLİYA ÇARPSIN Kİ BEN BİŞEY YAPMADIM BABA YA...
KIRÇ KIRÇ
KRANÇ!

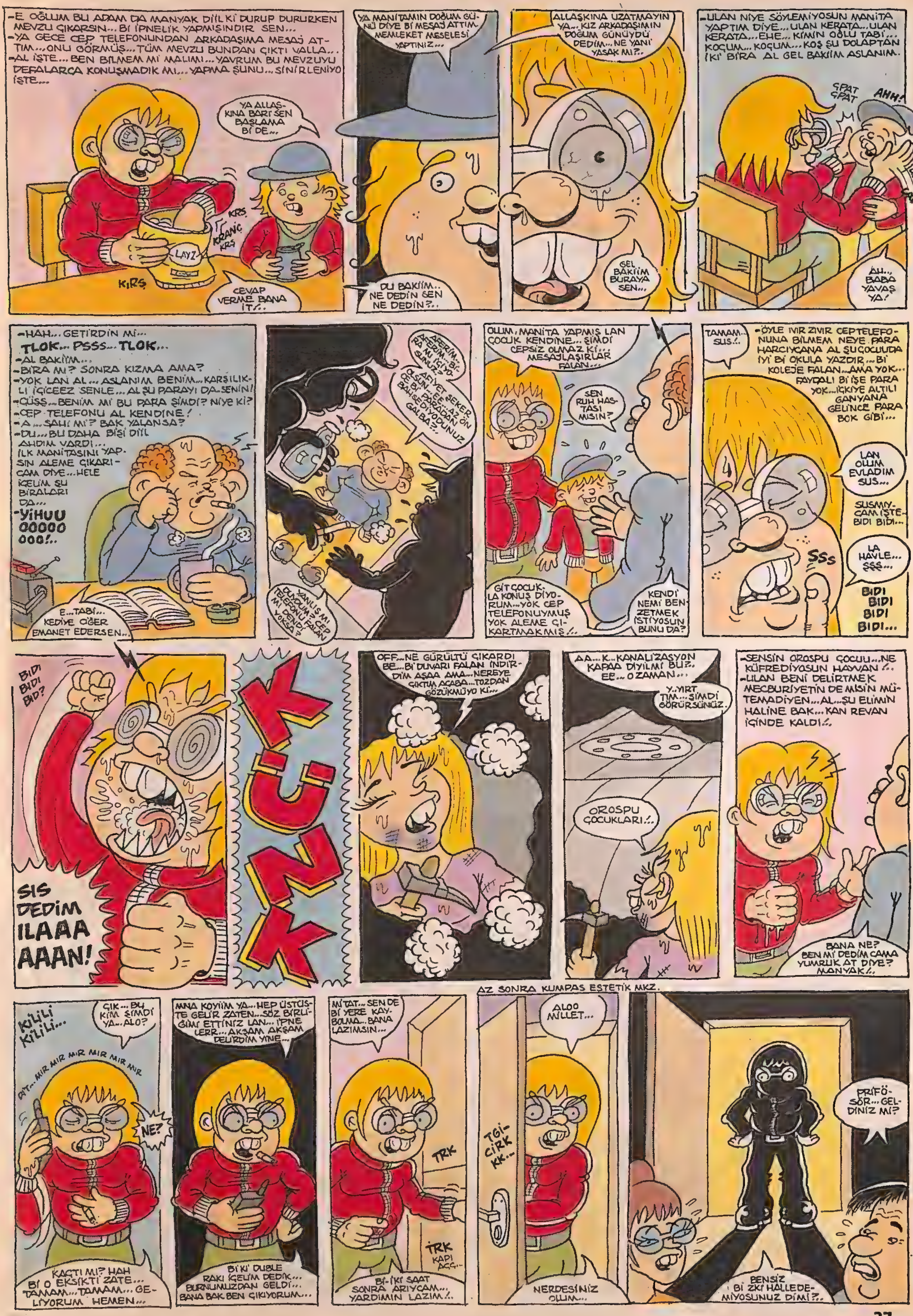
-E OĞLUM BU ADAM DA MANYAK DİİL Kİ DURUP DURURKEN MEVZU ÇIKARSIN... Bİ İPNELİK YAPMIŞINDIR SEN...
-YA GECE CEP TELEFONUNDAN ARKADAŞIMA MESAJ ATTIM... ONU GÖRMÜŞ... TÜM MEVZU BUNDAN ÇIKTI VALLA...
-AL İŞTE... BEN BİLMEM Mİ MALUMU... YAVRUM BU MEVZUYU DEFALARCA KONUŞMADIK MI... YAPMA ŞUNU... SİNİRLENİYO İŞTE...
YA ALLAŞKINA BARİ SEN BAŞLAMA Bİ DE...
KRŞ
KRANÇ KRŞ
LAYZ
KIRŞ
CEVAP VERME BANA İT!..
YA MANİTAMIN DOĞUM GÜNÜ DİYE Bİ MESAJ ATTIM. MEMLEKET MESELESİ YAPTINIZ...
DU BAKİİM.. NE DEDİN SEN NE DEDİN?..
ALLAŞKINA UZATMAYIN YA... KIZ ARKADAŞIMIN DOĞUM GÜNÜYDÜ DEDİM... NE YANİ YASAK MI?..
GEL BAKİİM BURAYA SEN...
-ULAN NİYE SÖYLEMİYOSUN MANİTA YAPTIM DİYE... ULAN KERATA... ULAN KERATA... EHE... KİMİN OĞLU TABİ... KOÇUM... KOÇUM... KOŞ ŞU DOLAPTAN İKİ BİRA AL GEL BAKİİM ASLANIM.
ŞPAT ŞPAT
AHH!
AH... BABA YAVAŞ YA!
-HAH... GETİRDİN Mİ...
TLOK... PSSS... TLOK...
-AL BAKİİM...
-BİRA MI? SONRA KIZMA AMA?
-YOK LAN AL... ASLANIM BENİM... KARŞILIKLI İÇİCEEZ SENLE... AL ŞU PARAYI DA SENİN!
-GÜSS... BENİM Mİ BU PARA ŞİMDİ? NİYE Kİ?
-CEP TELEFONU AL KENDİNE!
-A... ŞAHİ Mİ? BAK YALANSA?
-DU... BU DAHA BİŞİ DİİL AHDIM VARDI... İLK MANİTASINI YAPSIN ALEME ÇIKARICAM DİYE... HELE İÇELİM ŞU BİRALARI DA...
-YİHUU OOOOOOOO!..
E... TABİ... KEDİYE CİĞER EMANET EDERSEN...
AFERİM... AFERİM... BİRA MI İÇİYOSUNUZ?
AFİYET ŞEKER OLSUN... EE... AZ ÖNCE Bİ PARADAN BAHSEDİYODUNUZ GALBA?..
YANLIŞ MI DUYDUM? CEP TELEFONU FALAN MI DENDİ YOKSA?
OLUM, MANİTA YAPMIŞ LAN ÇOCUK KENDİNE... ŞİMDİ CEPSİZ OLMAZ Kİ... MESAJLAŞIRLAR FALAN...
SEN RUH HASTASI MISIN?
GİT ÇOCUKLA KONUŞ DİYORUM... YOK CEP TELEFONUYMUŞ YOK ALEME ÇIKARTMAKMIŞ!..
KENDİNEMİ BENZETMEK İSTİYOSUN BUNU DA?
TAMAM... SUS!..
-ÖYLE IVIR ZIVIR CEP TELEFONUNA BİLMEM NEYE PARA HARCIYCANA AL ŞU ÇOCUĞU İYİ Bİ OKULA YAZDIR... Bİ KOLEJE FALAN... AMA YOK... FAYDALI Bİ İŞE PARA YOK... İÇKİYE ALTILI GANYANA GELİNCE PARA BOK GİBİ...
LAN OLUM EVLADIM SUS...
SUSMIYCAM İŞTE BIDI BIDI...
SSS
LA HAVLE... SSS...
BIDI BIDI BIDI BIDI...
BIDI BIDI BID?
SIS DEDİM ILAAA AAAN!
KÜNK
OFF... NE GÜRÜLTÜ ÇIKARDI BE... Bİ DUVARI FALAN İNDİRDİM AŞAA AMA... NEREYE ÇIKTIM ACABA... TOZDAN GÖZÜKMÜYO Kİ...
AA... K... KANALİZASYON KAPAA DİYİLMİ BU?.. EE... O ZAMAN...
Y..YIRTTIM... ŞİMDİ GÖRÜRSÜNÜZ.
OROSPU ÇOCUKLARI!..
-SENSİN OROSPU ÇOCUU... NE KÜFREDİYOSUN HAYVAN!.. -ULAN BENİ DELİRTMEK MECBURİYETİNDE MİSİN MÜTEMADİYEN... AL... ŞU ELİMİN HALİNE BAK... KAN REVAN İÇİNDE KALDI!.
BANA NE? BEN Mİ DEDİM CAMA YUMRUK AT DİYE? MANYAK!..
KİLİLİ KİLİLİ...
ÇIK... BU KİM ŞİMDİ YA... ALO?
DIT... MIR MIR MIR MIR MIR MIR
NE?
KAÇTI MI? HAH Bİ O EKSİKTİ ZATE... TAMAM... TAMAM... GELİYORUM HEMEN...
MNA KOYİİM YA... HEP ÜSTÜSTE GELİR ZATEN... SÖZ BİRLİĞİMİ ETTİNİZ LAN... İPNELERR... AKŞAM AKŞAM DELİRDİM YİNE...
Bİ'Kİ DUBLE RAKI İÇELİM DEDİK... BURNUMUZDAN GELDİ... BANA BAK BEN ÇIKIYORUM...
MİTAT... SEN DE Bİ YERE KAYBOLMA... BANA LAZIMSIN...
TRK
TRK KAPI AÇG..
Bİ-İKİ SAAT SONRA ARIYCAM... YARDIMIN LAZIM!..
AZ SONRA KUMPAS ESTETİK MKZ.
ALOO MİLLET...
TGİCİRK KK..
NERDESİNİZ OLUM...
PRİFÖSÖR... GELDİNİZ Mİ?
BENSİZ Bİ ZKİ HALLEDEMİYOSUNUZ DİMİ?..

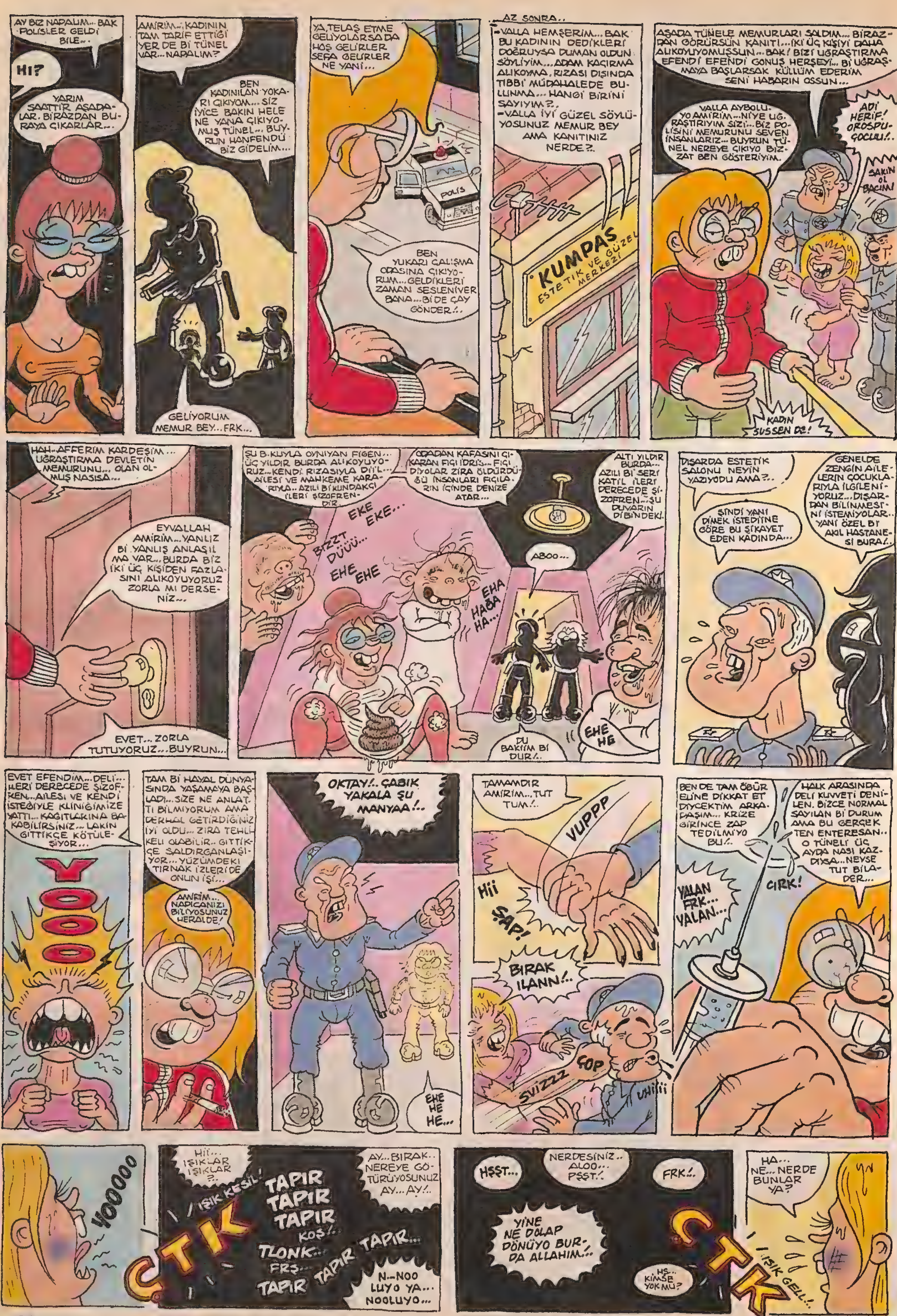
AY BIZ NAPALIM... BAK POLISLER GELDİ BİLE...
HI?
YARIM SAATTİR AŞAĞIDALAR. BİRAZDAN BURAYA ÇIKARLAR...
AMİRİM... KADININ TAM TARİF ETTİĞİ YER DE Bİ TÜNEL VAR... NAPALIM?
BEN KADINILAN YOKARI ÇIKIYOM... SİZ İYİCE BAKIN HELE NE YANA ÇIKIYOMUŞ TÜNEL... BUYRUN HANFENDÜ BİZ GİDELİM...
GELİYORUM MEMUR BEY... FRK...
YA, TELAŞ ETME GELİYOLARSA DA HOŞ GELİRLER SEFA GELİRLER NE YANİ...
POLIS
BEN YUKARI ÇALIŞMA ODASINA ÇIKIYORUM... GELDİKLERİ ZAMAN SESLENİVER BANA... Bİ DE ÇAY GÖNDER!..
AZ SONRA..
-VALLA HEMŞERİM... BAK BU KADININ DEDİKLERİ DOĞRUYSA DUMAN OLDUN SÖYLİYİM... ADAM KAÇIRMA ALIKOYMA, RIZASI DIŞINDA TIBBİ MÜDAHALEDE BULUNMA... HANGİ BİRİNİ SAYIYIM?..
-VALLA İYİ GÜZEL SÖYLÜYOSUNUZ MEMUR BEY AMA KANITINIZ NERDE?..
KUMPAS ESTETİK VE GÜZEL MERKEZİ
AŞAĞIDA TÜNELE MEMURLARI SALDIM... BİRAZDAN GÖRÜRSÜN KANITI... İKİ ÜÇ KİŞİYİ DAHA ALIKOYUYOMUŞSUN... BAK! BİZİ UĞRAŞTIRMA EFENDİ EFENDİ GONUŞ HERŞEYİ... Bİ UĞRAŞMAYA BAŞLARSAK KÜLLÜM EDERİM SENİ HABARIN OSSUN...
VALLA AYBOLLU YO AMİRİM... NİYE UĞRAŞTIRIYIM SİZİ... BİZ POLİSİNİ MEMURUNU SEVEN İNSANLARIZ... BUYRUN TÜNEL NEREYE ÇIKIYO BİZZAT BEN GÖSTERİYİM.
ADİ HERİF! OROSPU ÇOCUĞU!..
SAKIN OL BACIM!
KADIN SUSSEN DE!
HAH.. AFFERİM KARDEŞİM... UĞRAŞTIRMA DEVLETİN MEMURUNU... OLAN OLMUŞ NASISA...
EYVALLAH AMİRİM... YANLIZ Bİ YANLIŞ ANLAŞILMA VAR... BURDA BİZ İKİ ÜÇ KİŞİDEN FAZLASINI ALIKOYUYORUZ ZORLA MI DERSENİZ...
EVET... ZORLA TUTUYORUZ... BUYRUN...
ŞU B.KUYLA OYNIYAN FİGEN... ÜÇ YILDIR BURDA ALIKOYUYORUZ... KENDİ RIZASIYLA Dİ'L... AİLESİ VE MAHKEME KARARIYLA.. AZILI Bİ KUNDAKÇI İLERİ ŞİZOFRENDİR.
ODADAN KAFASINI ÇIKARAN FIÇI İDRİS... FIÇI DİYOLAR ZİRA ÖLDÜRDÜĞÜ İNSANLARI FIÇILARIN İÇİNDE DENİZE ATAR...
ALTI YILDIR BURDA... AZILI Bİ SERİ KATİL İLERİ DERECEDE ŞİZOFREN... ŞU DUVARIN DİBİNDEKİ.
EKE EKE...
BIZZT DÜÜÜ...
EHE EHE
EHA HABA HA...
ABOO...
DU BAKIIM Bİ DUR!..
EHE HE
DIŞARDA ESTETİK SALONU NEYİN YAZIYODU AMA?..
ŞİNDİ YANİ DİMEK İSTEDİİNE GÖRE BU ŞİKAYET EDEN KADINDA...
GENELDE ZENGİN AİLELERİN ÇOCUKLARIYLA İLGİLENİYORUZ... DIŞARDAN BİLİNMESİNİ İSTEMİYOLAR.. YANİ ÖZEL Bİ AKIL HASTANESİ BURA!..
EVET EFENDİM... DELİ... İLERİ DERECEDE ŞİZOFREN... AİLESİ VE KENDİ İSTEĞİYLE KLİNİĞİMİZE YATTI... KAĞITLARINA BAKABİLİRSİNİZ... LAKİN GİTTİKÇE KÖTÜLEŞİYOR...
YOOO
TAM Bİ HAYAL DÜNYASINDA YAŞAMAYA BAŞLADI... SİZE NE ANLATTI BİLMİYORUM AMA DERHAL GETİRDİĞİNİZ İYİ OLDU... ZİRA TEHLİKELİ OLABİLİR.. GİTTİKÇE SALDIRGANLAŞIYOR... YÜZÜMDEKİ TIRNAK İZLERİ DE ONUN İŞİ...
AMİRİM... NAPICANIZI BİLİYOSUNUZ HERALDE!
OKTAY!.. ÇABIK YAKALA ŞU MANYAA!..
EHE HE HE...
TAMAMDIR AMİRİM... TUTTUM!..
VUPPP
Hii
ŞAP!
BIRAK ILANN!..
SVIZZZ
ÇOP
UHİİİİ
BEN DE TAM ÖBÜR ELİNE DİKKAT ET DİYCEKTİM ARKADAŞIM... KRİZE GİRİNCE ZAPTEDİLMİYO BU!..
HALK ARASINDA DELİ KUVVETİ DENİLEN. BİZCE NORMAL SAYILAN Bİ DURUM AMA BU GERÇEKTEN ENTERESAN.. O TÜNELİ ÜÇ AYDA NASI KAZDIYSA... NEYSE TUT BİLADER...
YALAN FRK... YALAN...
CIRK!
YOOOOO
Hii... IŞIKLAR IŞIKLAR ?..
IŞIK KESİL!
ÇTIK
TAPIR TAPIR TAPIR
KOŞ!..
TLONK...
FRŞ...
TAPIR TAPIR TAPIR...
AY... BIRAK.. NEREYE GÖTÜRÜYOSUNUZ AY... AY!..
N...NOO LUYO YA... NOOLUYO...
HŞŞT...
NERDESİNİZ.. ALOO... PŞŞT!.
FRK!..
YİNE NE DOLAP DÖNÜYO BURDA ALLAHIM!..
HS.. KİMSE YOK MU?
ÇTIK
IŞIK GELL!..
HA... NE... NERDE BUNLAR YA?

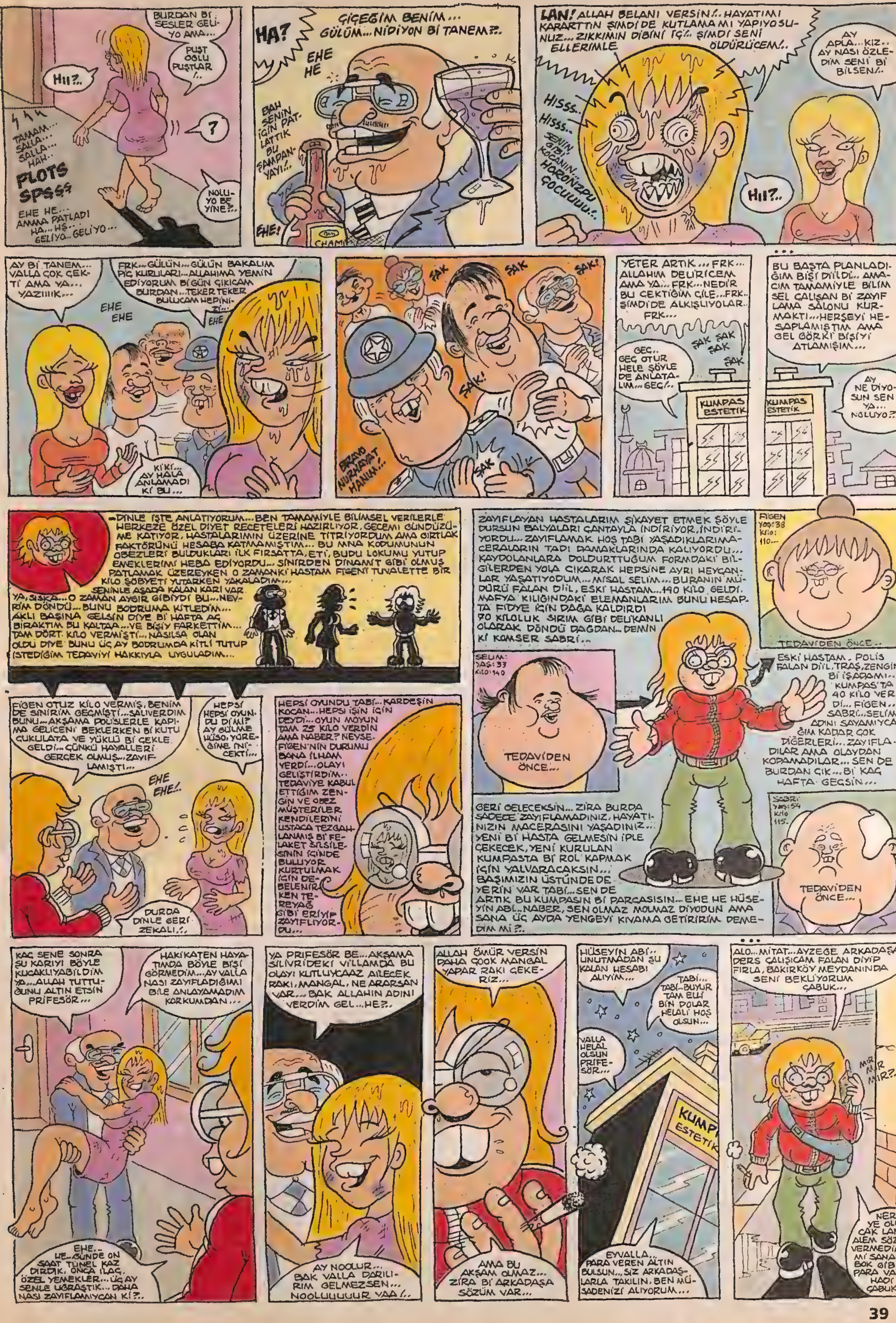

BURDAN Bİ SESLER GELİYO AMA...
PUŞT OĞLU PUŞTLAR!..
HII?..
TAMAM... SALLA... SALLA... HAH..
PLOTS SPS$$
?
EHE HE... AMMA PATLADI HA... HŞ... GELİYO... GELİYO...
NOLUYO BE YİNE?..
HA?
ÇİÇEĞİM BENİM... GÜLÜM... NİDİYON Bİ TANEM?..
EHE HE
BAK SENİN İÇİN PATLATTIK BU ŞAMPANYAYI!..
EHE!
LAN! ALLAH BELANI VERSİN!.. HAYATIMI KARARTTIN ŞİMDİ DE KUTLAMA MI YAPIYOSUNUZ... ZIKKIMIN DİBİNİ İÇ!.. ŞİMDİ SENİ ELLERİMLE ÖLDÜRÜCEM!..
HISSS.. HISSS..
SENİN GİBİ KOCANIN... HORONZPU ÇOCUUUU!..
AY APLA... KIZ.. AY NASI ÖZLEDİM SENİ Bİ BİLSEN!..
HII?..
AY Bİ TANEM... VALLA ÇOK ÇEKTİ AMA YA... YAZIIIK...
FRK... GÜLÜN... GÜLÜN BAKALIM PİÇ KURULARI... ALLAHIMA YEMİN EDİYORUM Bİ GÜN ÇIKICAM BURDAN... TEKER TEKER BULUCAM HEPİNİZİ...
EHE EHE
EHE
Kİ Kİ... AY HALA ANLAMADI Kİ BU...
ŞAK ŞAK ŞAK ŞAK! ŞAK ŞAK
BRAVO NURHAYAT HANIM!..
YETER ARTIK... FRK... ALLAHIM DELİRİCEM AMA YA... FRK... NEDİR BU ÇEKTİĞİM ÇİLE... FRK.. ŞİMDİ DE ALKIŞLIYOLAR.. FRK...
GEÇ.. GEÇ OTUR HELE ŞÖYLE DE ANLATALIM... GEÇ!..
ŞAK ŞAK ŞAK ŞAK
KUMPAS ESTETİK
BU BAŞTA PLANLADIĞIM BİŞİ DİİLDİ... AMACIM TAMAMİYLE BİLİMSEL ÇALIŞAN Bİ ZAYIFLAMA SALONU KURMAKTI... HERŞEYİ HESAPLAMIŞTIM AMA GEL GÖRKİ BİŞİYİ ATLAMIŞIM...
AY NE DİYOSUN SEN YA... NOLUYO?..
-DİNLE İŞTE ANLATIYORUM... BEN TAMAMİYLE BİLİMSEL VERİLERLE HERKEZE ÖZEL DİYET REÇETELERİ HAZIRLIYOR, GECEMİ GÜNDÜZÜME KATIYOR, HASTALARIMIN ÜZERİNE TİTRİYORDUM AMA GIRTLAK FAKTÖRÜNÜ HESABA KATMAMIŞTIM... BU MNA KODUMUNUN OBEZLERİ BULDUKLARI İLK FIRSATTA, ETİ, BUDU LOKUMU YUTUP EMEKLERİMİ HEBA EDİYORDU... SİNİRDEN DİNAMİT GİBİ OLMUŞ PATLAMAK ÜZEREYKEN O ZAMANKİ HASTAM FİGENİ TUVALETTE BİR KİLO ŞÖBİYETİ YUTARKEN YAKALADIM... SENİNLE AŞAĞA KALAN KARI VAR YA, SISKA... O ZAMAN AYGIR GİBİYDİ BU... NEVRİM DÖNDÜ... BUNU BODRUMA KİTLEDİM... AKLI BAŞINA GELSİN DİYE Bİ HAFTA AÇ BIRAKTIM BU KALTAA... VE BİŞİY FARKETTİM... TAM DÖRT KİLO VERMİŞTİ... NASILSA OLAN OLDU DİYE BUNU ÜÇ AY BODRUMDA KİTLİ TUTUP İSTEDİĞİM TEDAVİYİ HAKKIYLA UYGULADIM...
ZAYIFLAYAN HASTALARIM ŞİKAYET ETMEK ŞÖYLE DURSUN BALYALARI ÇANTAYLA İNDİRİYOR, İNDİRİYORDU... ZAYIFLAMAK HOŞ TABİ YAŞADIKLARIMACERALARIN TADI DAMAKLARINDA KALIYORDU... KAYDOLANLARA DOLDURTTUĞUM FORMDAKİ BİLGİLERDEN YOLA ÇIKARAK HEPSİNE AYRI HEYCANLAR YAŞATIYODUM... MİSAL SELİM... BURANIN MÜDÜRÜ FALAN DİİL, ESKİ HASTAM... 140 KİLO GELDİ. MAFYA KILIĞINDAKİ ELEMANLARIM BUNU HESAPTA FİDYE İÇİN DAĞA KALDIRDI 70 KİLOLUK SIRIM GİBİ DELİKANLI OLARAK DÖNDÜ DAĞDAN... DEMİN Kİ KOMSER SABRİ...
FİGEN YAŞ: 38 KİLO: 110...
TEDAVİDEN ÖNCE...
SELİM: YAŞ: 33 KİLO: 140
TEDAVİDEN ÖNCE...
ESKİ HASTAM... POLİS FALAN DİİL, TRAŞ, ZENGİN Bİ İŞADAMI... KUMPAS'TA 40 KİLO VERDİ... FİGEN... SABRİ... SELİM... ADINI SAYAMIYCAĞIM KADAR ÇOK DİĞERLERİ... ZAYIFLADILAR AMA OLAYDAN KOPAMADILAR... SEN DE BURDAN ÇIK... Bİ KAÇ HAFTA GEÇSİN...
GERİ GELECEKSİN... ZİRA BURDA SADECE ZAYIFLAMADINIZ, HAYATINIZIN MACERASINI YAŞADINIZ... YENİ Bİ HASTA GELMESİN İPLE ÇEKECEK, YENİ KURULAN KUMPASTA Bİ ROL KAPMAK İÇİN YALVARACAKSIN... BAŞIMIZIN ÜSTÜNDE DE YERİN VAR TABİ... SEN DE ARTIK BU KUMPASIN Bİ PARÇASISIN... EHE HE HÜSEYİN ABİ... NABER, SEN OLMAZ MOLMAZ DİYODUN AMA SANA ÜÇ AYDA YENGEYİ KIVAMA GETİRİRİM DEMEDİM Mİ?..
SABRİ: YAŞ: 54 KİLO: 115..
TEDAVİDEN ÖNCE...
FİGEN OTUZ KİLO VERMİŞ, BENİM DE SİNİRİM GEÇMİŞTİ... SALIVERDİM BUNU... AKŞAMA POLİSLERLE KAPIMA GELİCENİ BEKLERKEN Bİ KUTU ÇUKULATA VE YÜKLÜ Bİ ÇEKLE GELDİ... ÇÜNKÜ HAYALLERİ GERÇEK OLMUŞ... ZAYIFLAMIŞTI...
HEPSİ HEPSİ OYUNDU DİMİ? AY GÜLME HÜSO, YÜREĞİME İNİCEKTİ...
EHE EHE!..
DURDA DİNLE GERİ ZEKALI!..
HEPSİ OYUNDU TABİ... KARDEŞİN KOCAN... HEPSİ İŞİN İÇİN DEYDİ... OYUN MOYUN TAM 25 KİLO VERDİN AMA NABER? NEYSE. FİGEN'NİN DURUMU BANA İLHAM VERDİ... OLAYI GELİŞTİRDİM.. TEDAVİYE KABUL ETTİĞİM ZENGİN VE OBEZ MÜŞTERİLER KENDİLERİNİ USTACA TEZGAHLANMIŞ Bİ FELAKET SİLSİLESİNİN İÇİNDE BULUYOR KURTULMAK İÇİN DEBELENİRKEN TEREYAĞ GİBİ ERİYİP ZAYIFLIYORDU...
KAÇ SENE SONRA ŞU KARIYI BÖYLE KUCAKLIYABİLDİM YA... ALLAH TUTTUĞUNU ALTIN ETSİN PRİFESÖR...
HAKİKATEN HAYATIMDA BÖYLE BİŞİ GÖRMEDİM... AY VALLA NASI ZAYIFLADIĞIMI BİLE ANLAYAMADIM KORKUMDAN...
EHE.. HE... GÜNDE ON SAAT TÜNEL KAZ DIRDIK, ONCA İLAÇ, ÖZEL YEMEKLER... ÜÇ AY SENLE UĞRAŞTIK... DAHA NASI ZAYIFLAMIYCAN Kİ?..
YA PRİFESÖR BE... AKŞAMA SİLİVRİ'DEKİ VİLLAMDA BU OLAYI KUTLUYCAAZ AİLECEK RAKI, MANGAL, NE ARARSAN VAR... BAK ALLAHIN ADINI VERDİM GEL... HE?..
AY NOOLUR... BAK VALLA DARILIRIM GELMEZSEN... NOOLUUUUUR YAA!..
ALLAH ÖMÜR VERSİN DAHA ÇOOK MANGAL YAPAR RAKI ÇEKERİZ...
AMA BU AKŞAM OLMAZ... ZİRA Bİ ARKADAŞA SÖZÜM VAR...
HÜSEYİN ABİ... UNUTMADAN ŞU KALAN HESABI ALIYIM...
TABİ... TABİ... BUYUR TAM ELLİ BİN DOLAR HELALİ HOŞ OLSUN...
VALLA HELAL OLSUN PRİFESÖR...
KUMPAS ESTETİK
EYVALLA... PARA VEREN ALTIN BULSUN... SİZ ARKADAŞLARLA TAKILIN, BEN MÜSADENİZİ ALIYORUM...
ALO... MİTAT... AYZEGE ARKADAŞA DERS ÇALIŞICAM FALAN DİYİP FIRLA, BAKIRKÖY MEYDANINDA SENİ BEKLİYORUM ÇABUK...
MIR MIR MIRZ..
NEREYE OLUCAK LAN? ALEM SÖZÜ VERMEDİM Mİ SANA... BOK GİBİ PARA VAR HADİ ÇABUK!..

Salak İcatları...

•• Engelli koşu bandı... *Ali&Murat Brothers* •• Krem sürücü kursu... *Metin Arıduru* •• 22 Ayar Golden Rotreiver... *Seval Koçak Cansever* •• Rüya Takımı elbisesi... *Ali & Murat Brothers* •• Erol Taş fırın ekmeği... *Ayşe Ülker S.* •• Yes Frost Buzdolabı... *Önder Sanılan* •• Seçim otobüsü bileti... *Cankat Özden* •• Üvey ana haber bülteni... *Ali&Murat Brothers* •• Duyucu usulü evlilik... *Önder Sanılan.* •• Makrofon...

Eski vibratörü getir, yenisini al

Ne Zannederdim?...

••• Kim 500 Milyar İster yarışmasında o gün zaman dolup ta yarışmaya ara verildiğinde yarışmacı bir dahaki haftaya kadar stüdyoda bekliyor zannediyordum...

••• Kitap kurtlarını, Sibirya kurdu, Alman kurdu gibi bir köpek türü zannederdim... *Ali&Murat Brothers*

••• Jakuziyi bir uzak doğu dövüş sporu zannederdim... *Okhan Onan*

••• VİSKİ'yi Viyana Su Kanalizasyon İşleri zannederdim... *Cüneyt İnay*

••• Kuşların öldükten sonra Manyas Kuş Cennetine gittiklerini zannederdim... *Önder Sanılan.*

Salak Diyalogları...

(••)

- Bizim buzdolabından paso fokur fokur sesler geliyor hacı. İster misin, *"Requem for a Dream"* filmindeki gibi buzdolabı canlansın?...
- Yok lan Vestel buzdolaplarında olmaz öyle şeyler...

(••)

- Vay be, korsancılara bak, herifler Kralın Dönüşü'nün normal DVD'si çıkmadan korsan DVD'sini yapmışlar!...
- Oğlum onlar senin benim bile DVD'mizi yapar da haberin olmaz...

(••)

- Sen kime oy verecen hocam?...
- Çöpe atacam... İsteyen gidip ordan alsın anuna koyim...

(••)

- Hiiii Rıza Külegeeeç!... Şöförü kim acaba?... Patronu Rıza olduğuna göre şöförü de önemli biridir herhalde?...

Salak Komplo Teorileri

(•) Kediler biz insanların yanında miyavlıyorlar. Aslında kendi aralarında yalnız olduklarında **"Bıırööööh!... Bıırööööh!..."** diye konuşuyorlar.

(•) Avrupa Birliği'ne çoktan girdik ama vatandaşlarımız Avrupa ülkelerine hücum edip, kaçmasınlar diye açıklanmıyor...

Salak Merakları

((•-)) Kanalizasyonlardaki kakalar, çişler nereye gidiyor?... Doğru dürüst delikanlı gibi açıklama yapın da kakasını takip etmek zorunda bırakmayın insanı!...

((•-)) Kartal kalkar dal sarkar, yanlış bir fizik kuralı değil midir?... Kartal kalkınca dal sarkmayıp, aksine havalanmaz mı?...

((•-)) Teyze annenin yarısıysa, iki teyzesi olanın anneye ihtiyacı yok mudur?...

((•-)) Hani *"Bahtsız deveyi çölde kutup ayısı bafiler..."* diye bir söz var... Peki ya deve bu seksten çok zevk alıyorsa?...

Salak Haberleri

((•)) Arabistan televizyonunun düzenlediği *"Ben Evleniyorum"* yarışmasında erkek yarışmacı, kadın yarışmacıların hiç birini elemeyip hepsiyle birden evlendi...

((•)) Güzel İkili, bu sene tacını yeni güzel rakama devredecekmiş...

((•)) Kurtlar Vadisi'nin memleketimizin hangi coğrafik bölgesinde olduğu, Reina'da açıklanacak...

NİSAN AYI KONU SALAKLARI...

((-N-)) Kuku dudağı okuma kursu açan salak...

((-N-)) Dönem filmi olarak Regl dönemi filmi çeken salak yönetmen... *Ayşe Ülker S.*

((-N-)) Salağımız eski kaşar ve eski şarap zaman makinesiyle gidip geçmişten şarapla kaşar alır. Fakat eski olmaz tabii o zaman, di mi sevgili okurlar?...

Ayın En Kötü Laf Esprileri...

**** Bütün şehrin elektriği kesilmiş ama stadyumun elektriği kesilmemiş neden?... Çünkü stadyumda futbolcular baraj kurmuş.. Ehee heee heee!... Ali&Murat Brothers.*

**** Dandanakan Savaşı öncesinde Dan yaptırılmış olsaydı, akmazdı...Savaşın da adı Dan Savaşı olurdu... Piii hiii hiiii!...*

DERT BABASI

Her gün dertlerinizi dinliyor ve derdinize derman oluyor

Evlenince değiştim

Sizleri sevgiyle selamlıyorum. Bir derdim var ve bunu sizinle paylaşmak istiyorum. Ben evlenmeden önce böyle bir kadın değildim. Eşimle evlenmeden önce, kimselere bakmaz, erkeklerin yanından bile geçmezdim. Ama o benimle evlendikten sonra bir başka kadın oldum çıktım ve sanki erkeklere meze bir durum hasıl oldu. Yani erkekler benim için artık zevk oldu. Kocam da göz yummaya başlayınca, gördüm ki, mahallede ne kadar erkek varsa, hepsiyle yattım. Sanki bütün işim sevişmekmiş gibi. Ama kendi kendime bir gün düşünüyorum ve neden böyle seks kadını oldum çıktım diyorum. Bu konuda bana neler söylersiniz?

Rumuz: Böyle değiştim

Böylesi de var

Bak canım, bu birdenbire olmaz, demek ki içinde bir şeyler kımıldıyorumş ve sonunda da dışarı vurmuş. O

Fiji Adaları'ndaki bir kabile, ataları 136 yıl önce bir İngiliz misyoneri yediği için, misyonerin akrabalarından özür diledi.

UÇAK MALZEMESİ

- ALÜMİNYUM BORULAR, ÇUBUKLAR, PROFİLLER
- PASLANMAZ ÇELİK BORULAR SATILIKTIR.

Tel : 0.312 405 80 68

İşlek, çalıp sattığı otoların parasıyla lüks içinde yaşıyordu...

Oto hırsızı işte böyle poz verdi

Noel Baba eşeğe binerdi

NOT: Salak Kimliği sahipleri bana mail atsın, mektup yazsın adlarını filan bildirsin, onlara bir sürprizim var?...

NOT: Yazmayım yazmayım diyorum, ama bu ayın Kemik'ini eline alınca nefes alıyorsun birinci sayfada, nefesini veriyorsun son sayfada...

paatim@yahoo.com

DELİCEVAT

gökhan dabak.

DERHAL YAKIN TAKİBE GEÇİYORUM. HER TARAF CASUS KAYNIYOR. ADIMLARIM ARASINDAKİ MESAFE ANCAK PERGEL YARDIMIYLA ÖLÇÜLEBİLİR!..
İSTE GENE UZAKLAŞTI HERŞEY GÖZDEN. GENE BİLİNMEZLİK...
KİMBİLİR NELER GEÇİYO KAFASINDAN? SAKİN! SAKİN OLMALIYIM...
İLK ÖNCE Bİ MİSAFİR ODASI TAKIMI... ARDINDAN PORSELEN BİR TABAK TAKIMI. TAKSİTLE UCUZ ZATEN...
SAAT ÜÇTE ALEKSANDIRLA DÜELLOM VAR. HAZIRLIKLI OLMALIYIM... HAZIRLIKLIYIM...
Saatta ta bozulacak vakit buldu geç mi kaldım yoksa...
Pardon birader saat kaç?..
SAAT
AMAN TANRIM İNANMIYORUM BANA SAATİ SORDU!?. SAKİN OLMALIYIM. SAKİNİM... SAKİNİM... FAKAT... FAKAT... BANA SAATİ SORDU?!
HA?..
HAYIR BU BİR GERÇEK OLAMAZ. VEYA OLABİLİR. SAKİNİM SAKİNİM... HAYIR DEYİLİM!..
NE SORDUN DEMİN SEN?.
SA... SAATİ SORDUM ABİ... KAÇ DİYE ŞEYETTİM...
EMİN MİSİN, Bİ DAHA DÜŞÜN İSTERSEN...
E-EMİNİM AABİ!..
BU NE EŞŞOOLEŞŞEK! NEYE BENZİYO BU?!..

HAKİM BEY BEN SUÇSUZUM. ASIL AKIL HASTASI OLAN ALEKSANDIRDIR. HATIRLATIYIM...
YALAN SÖYLÜYO HAKİM BEY ASIL AKIL HASTASI KENDİSİ... BEN TAMAMEN NORMALİM.
SESİNİ YÜKSELTME SESİNİ YÜKSELTME! KIRARIM BACAKLARINI!..
ZIP
OROSPU ÇOCUU SIRTLAN İLTİHABI ŞİZOFREN YILAN VEREMİİ!.. AT BOKUUU!..
PAT
KÜNT
SENİN VAR YA ANANI AVRADINI PAZARDA SATARIM HABERİN OLMAZ!..
BAĞIRSAKLARINI DEŞERİM KOLYE DİYE TAKARIM BOYNUNA!..
İMDAAT İMDAAAT YETİŞİN İMDAAAT!
TERMOSİFON KONSER SAYKADELİK ROCK PARS BAR
DOKTOR! DERHAL BAŞHEKİMİ ÇAĞIR ACİLEN AMELİYATHANEYİ HAZIRLAYIN.. DOKTOOR!..
ÖLDÜRÜN!.. BÜTÜN HASTALARI ÖLDÜRÜN!.. ACIMAYIN HEPSİNİ ÖLDÜRÜN!..
YAA! NOLUYO YAA...
SAAT ÜÇTE ALEKSANDIRLA DÜELLOM VAR. HAZIRLIKLI OLMALIYIM... HAZIRIM ZATEN!..
HAYIR!.. KENDİMİ KANDIRIYORUM HAZIR DEYİLİM. PEKİ NE FARKEDER... ÇOK ŞEY FARKEDER SAKİNİM SAKİNİM!..

ARTIK MANA'LAR MANASIZ SÖZLER ANLAMSIZ. SORU-LAR CEVAPSIZ... BİR SESSİZ-LİK SORMA GİTSİN... ZATEN SORMASANDA GİDER...
BU GÜN YARINSIZ. HER HALİKARDA HERŞEY DOMATES EVET. DOMATES, PATLICAN OLAYDI DAHA MI EYİYDİ ?..
DOKTOR!? ALOO DOKTOR... ORDA MISIN DOKTOR ALOO?..
BURDAYIM... Bİ YERE GİTMEDİM. GENE NOOLDU?.. HİÇ SÖYLEME BİLİYORUM... BAŞKA ŞEYLER DÜŞÜNMEYE ÇALIŞ...
YAPAMIYORUM DOKTOR HER AN AKLIM DA. AKLIMDAN ÇIKARTAMIYORUM... ALOO?..
Gitti!.. Orda deyil... Gene Kendi kendime konuşuyorum gibi... Veya... deyil gibi... sakinim... sakinim...
PEKİ!.. BEN SUSTUM SEN KONUŞ... HADİ UTANMA KONUŞ!..
ne konuşuyum? ne?... Palamutların üreme mevsiminden mi bahsediyim... (konuş.) demesi kolay... Kolaysa gelde sen konuş...

FLAP FLAP FLAP...
FITI FITI
RAHAV HAVV!.. HAVHAVHAV!..
HOŞTOŞT!..
ITISSSSSSSSSS...
DÜŞÜK BÜTÇELİ PRODÜKSİYON
AKREBİN GÖLGESİ
HAKAN KARATAŞ
KIP!
KIP!
!?
HIŞIR HIŞIR
HIŞIR HIŞIR

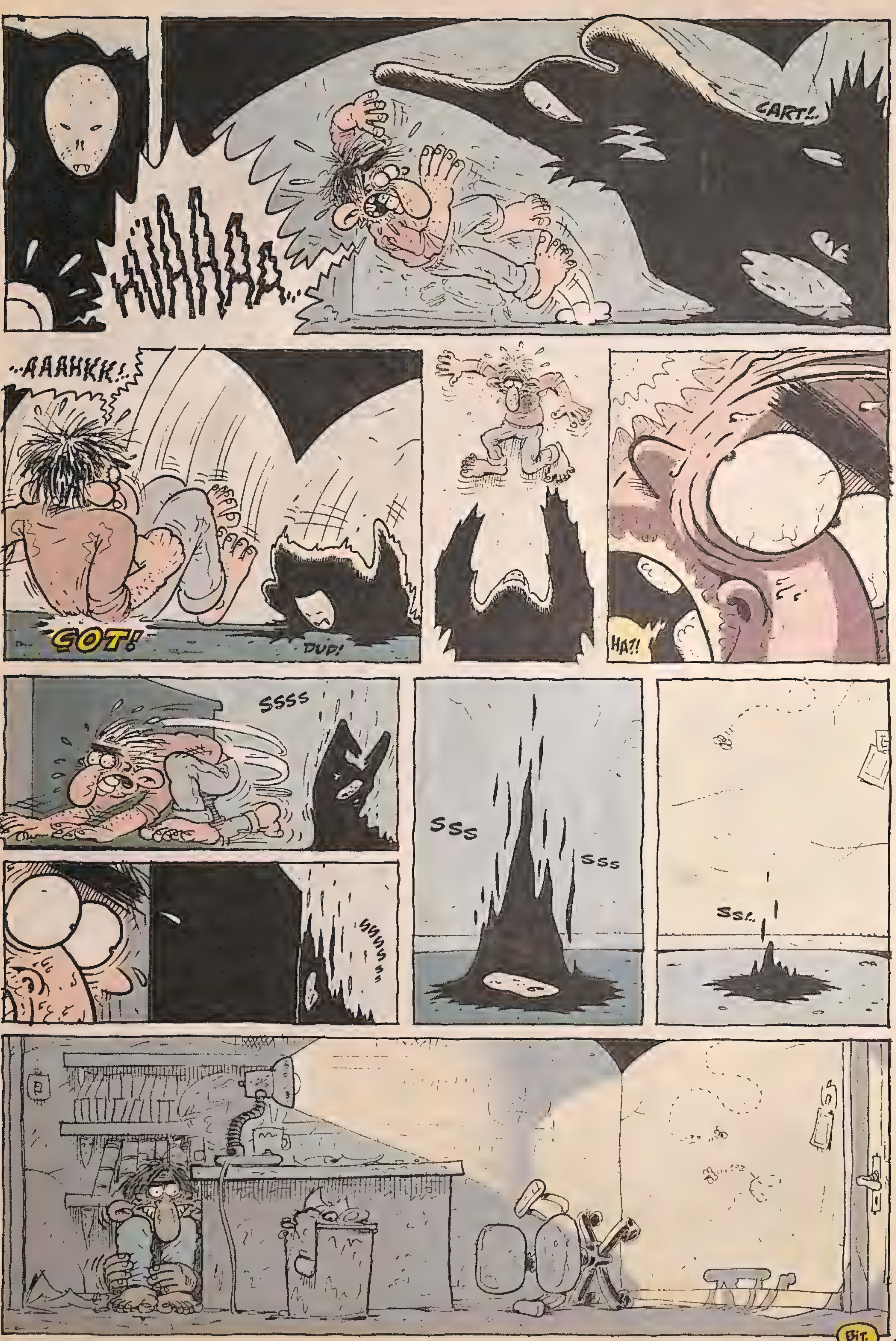
CART!..
HIAAAA...
...AAAHKK!..
COT!
DUP!
HA?!
SSSS
SSS
SSS
SS!..

"GÖSTER FİŞİNİ TANI KENDİNİ"

Faturadan Karakter Tahlili Uzmanı:

Kalamar Amip

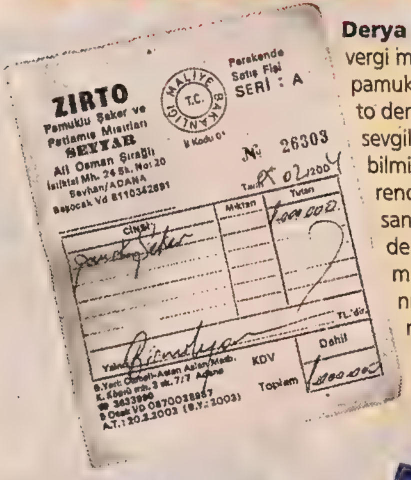

Derya Akbulut: Ticari ismi Zırto olan bir vergi mükellefinden aldığınız o pamuk şekerini yiyen insana Pırto dendiğini biliyor muydun, sevgili Derya?... Şahsen ben de bilmiyordum. Şimdi yazarken öğrendim... Vay be, demek ki insan, kendi kendine yazı yazarken de bazı şeyleri öğrenebiliyormuş... Bu arada, bir seyyar satıcının fatura kesmesi de, esas zırtonun kimlerin olduğunu ortaya seriyor...*(Sosyal mesajımızı da verdik mi?... verdik... Ohh misss...)*

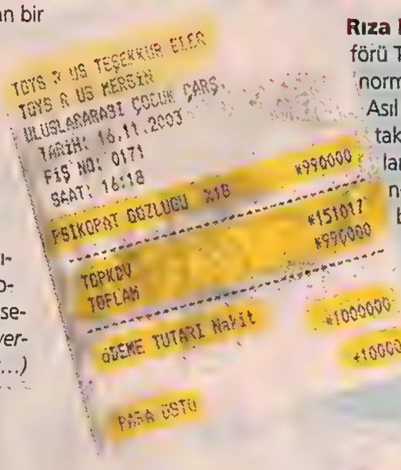

Rıza Külegeç: Eeee, insanın şöförü Tarkan oluyorsa, gözlüğü normal gözlük olacak değil ya... Asıl merak ettiğim, o gözlüğü taktıktan sonra yazdığın balonlar nasıl olacak bakalım... Cinnet geçirmeden önce, insanın bu cinnet aletini gidip satın alıyor olması, seni tüm cinnet geçiren özel şöförü Tarkan olan mizah dergisi kaligraflarından farklı kılıyor...Bilmem anlatabildim mi sevgili Rıza?...

Seval Koçak Cansever: Hava alanı otoparkına para ödediğine göre, sanıyorum bir uçağın var. Şaka şaka!...O kadar da salak değiliz herhalde...Haa haa haa!... O zaman aynı mantıkla liman otoparkına para ödeyenlerin de, otoparka gemi park etmesi gerekiyor, di mi?... Gelelim faturandan karakterinin tahliline... Hava alanı faturasından, bir insanın karakteri nasıl anlaşılsın be abi?... *ben de manyak mıyım neyim?... şu yaşa geldim, yaptığım işe bak... hayret bişey...*

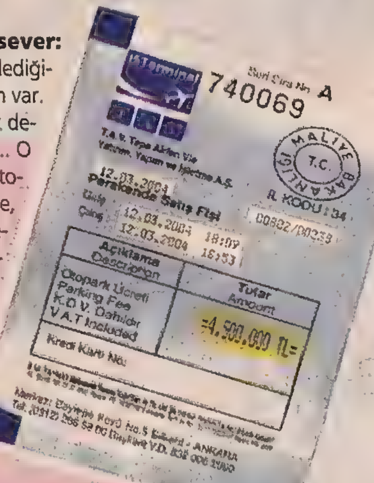

Orhan Açar: Fişinden gördüğüm kadarıyla, pastanede tatlı olarak ne varsa yemişsin sevgili Orhan. Senin kadar, deli şeker hastası gördüysem terbiyesizim. Bu kadar şeker yiyen birisinin yanında, maazallah vücudumuzun erotik bölgelerine şokella sürüp, gezinmemek lazım. Anında dil atıp, yalayıverir şerefsizim... *anam anam anam...bırrrrr!...*

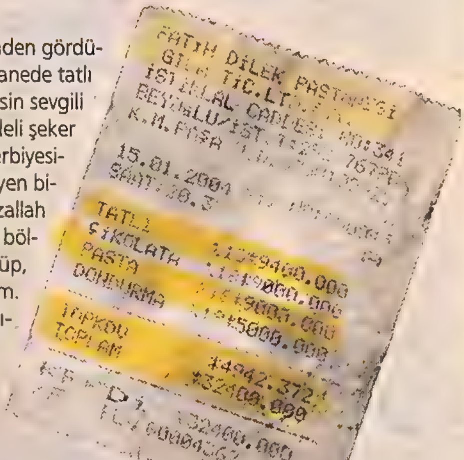

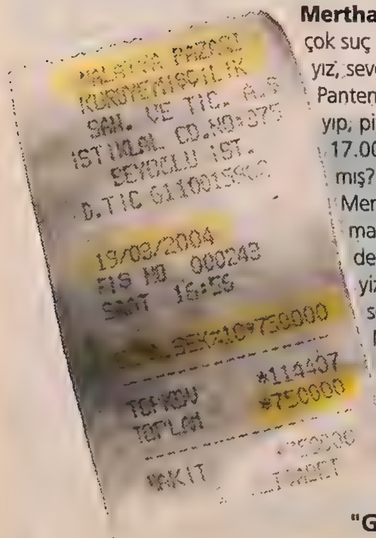

Merthan Kaleli: Ve işte, bir fişten çok suç delili ile karşı karşıyayız, sevgili okurlar... Merthan, Panten kızlarının saçlarını yıkayıp, piyasaya çıktığı saat 17.00'de elma şekeri satın almış?... Yani, bu durumda Merthan'ın, Panten kızlarını elma şekeriyle kandırma icraatinde olduğunu söyleyebilir miyiz?... İstesek söyleyebiliriz, ama söylemeyelim bu seferlik... Ama Malatya Pazarı'na tembihledim, bir daha Merthan elma şekeri alacak olursa, acımadan söyleyecem...

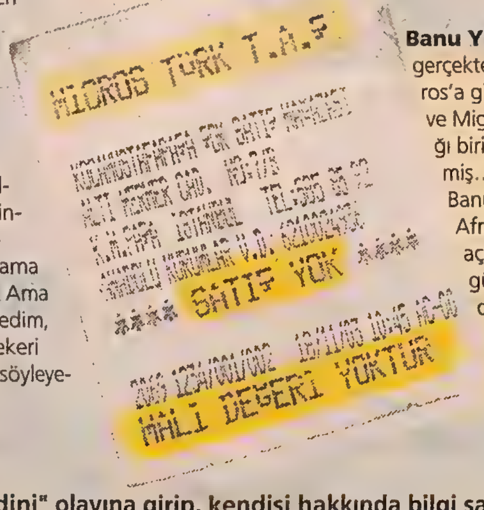

Banu Yeşilbaş: Fişini görünce gerçekten üzüldüm Banu... Migros'a gidip hiçbir şey alamamışsın ve Migros ta, hiçbir şey satmadığı birine, tutup fiş kesip vermiş... *(Niyeyse?...)* Üzülme be Banu, bu fişi bile bulamayan, Afrika'da milyonlarca KDV açlığı çeken insan var... Bir gün, elbet sen de ciklet ya da kibritle başlayarak da alışveriş dünyasına gireceksin... Hissediyorum...

"Göster fişini, tanı kendini" olayına girip, kendisi hakkında bilgi sahibi olmak isteyenler; alışveriş faturalarını isimleriyle birlikte künyedeki adrese gönderebilirler.

paatim@yahoo.com • solmaz@lombak.com

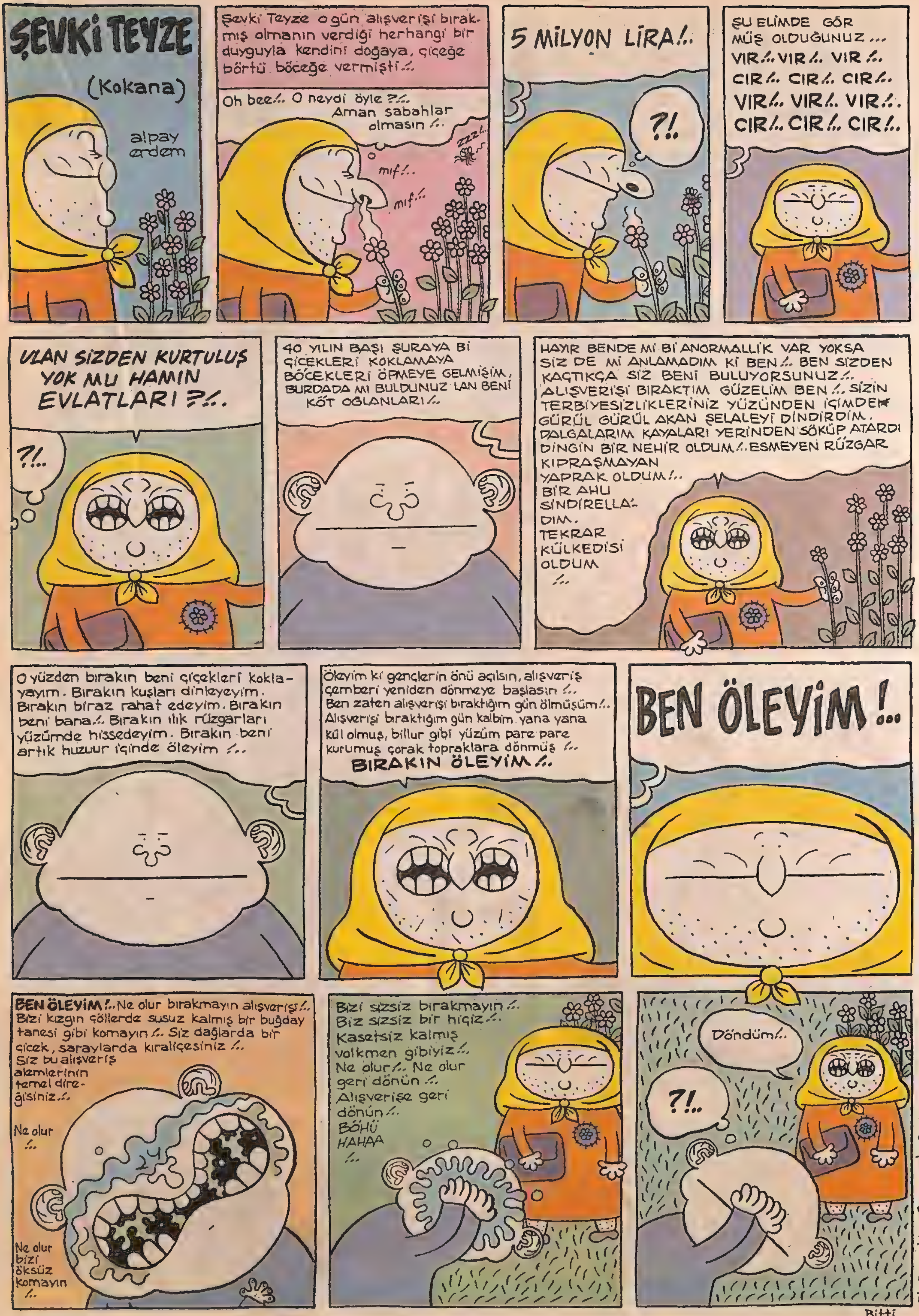
ŞEVKİ TEYZE
(Kokana)
alpay erdem
Şevki Teyze o gün alışverişi bırakmış olmanın verdiği herhangi bir duyguyla kendini doğaya, çiçeğe börtü böceğe vermişti/..
Oh bee/.. O neydi öyle ?/.. Aman sabahlar olmasın /..
zzz/..
mıf/..
mıf/..
5 MİLYON LİRA/..
?/.
ŞU ELİMDE GÖR MÜŞ OLDUĞUNUZ... VIR/.. VIR/.. VIR/.. CIR/.. CIR/.. CIR/.. VIR/.. VIR/.. VIR/.. CIR/.. CIR/.. CIR/..
ULAN SİZDEN KURTULUŞ YOK MU HAMIN EVLATLARI ?/..
?/..
40 YILIN BAŞI ŞURAYA Bİ ÇİÇEKLERİ KOKLAMAYA BÖCEKLERİ ÖPMEYE GELMİŞİM, BURDADA MI BULDUNUZ LAN BENİ KÖT OĞLANLARI/..
HAYIR BENDE Mİ Bİ ANORMALLİK VAR YOKSA SİZ DE Mİ ANLAMADIM Kİ BEN/.. BEN SİZDEN KAÇTIKÇA SİZ BENİ BULUYORSUNUZ/.. ALIŞVERİŞİ BIRAKTIM GÜZELİM BEN/.. SİZİN TERBİYESİZLİKLERİNİZ YÜZÜNDEN İÇİMDEN GÜRÜL GÜRÜL AKAN ŞELALEYİ DİNDİRDİM. DALGALARIM KAYALARI YERİNDEN SÖKÜP ATARDI DİNGİN BİR NEHİR OLDUM/.. ESMEYEN RÜZGAR KIPRAŞMAYAN YAPRAK OLDUM/.. BİR AHU SİNDİRELLA-DIM. TEKRAR KÜLKEDİSİ OLDUM /..
O yüzden bırakın beni çiçekleri koklayayım. Bırakın kuşları dinleyeyim. Bırakın biraz rahat edeyim. Bırakın beni bana/.. Bırakın ılık rüzgarları yüzümde hissedeyim. Bırakın beni artık huzur içinde öleyim /..
Öleyim ki gençlerin önü açılsın, alışveriş çemberi yeniden dönmeye başlasın /.. Ben zaten alışverişi bıraktığım gün ölmüşüm/.. Alışverişi bıraktığım gün kalbim yana yana kül olmuş, billur gibi yüzüm pare pare kurumuş çorak topraklara dönmüş /..
BIRAKIN ÖLEYİM/..
BEN ÖLEYİM!...
BEN ÖLEYİM/.. Ne olur bırakmayın alışverişi/.. Bizi kızgın göllerde susuz kalmış bir buğday tanesi gibi komayın/.. Siz dağlarda bir çiçek, saraylarda kraliçesiniz /.. Siz bu alışveriş alemlerinin temel diregisiniz/..
Ne olur /..
Ne olur bizi öksüz komayın /..
Bizi sizsiz bırakmayın/.. Biz sizsiz bir hiçiz/.. Kasetsiz kalmış volkmen gibiyiz/.. Ne olur/.. Ne olur geri dönün /.. Alışverişe geri dönün/.. BÖHÜ HAHAA /..
Döndüm/..
?/..
alpayerdem@mynet.com
Bitti

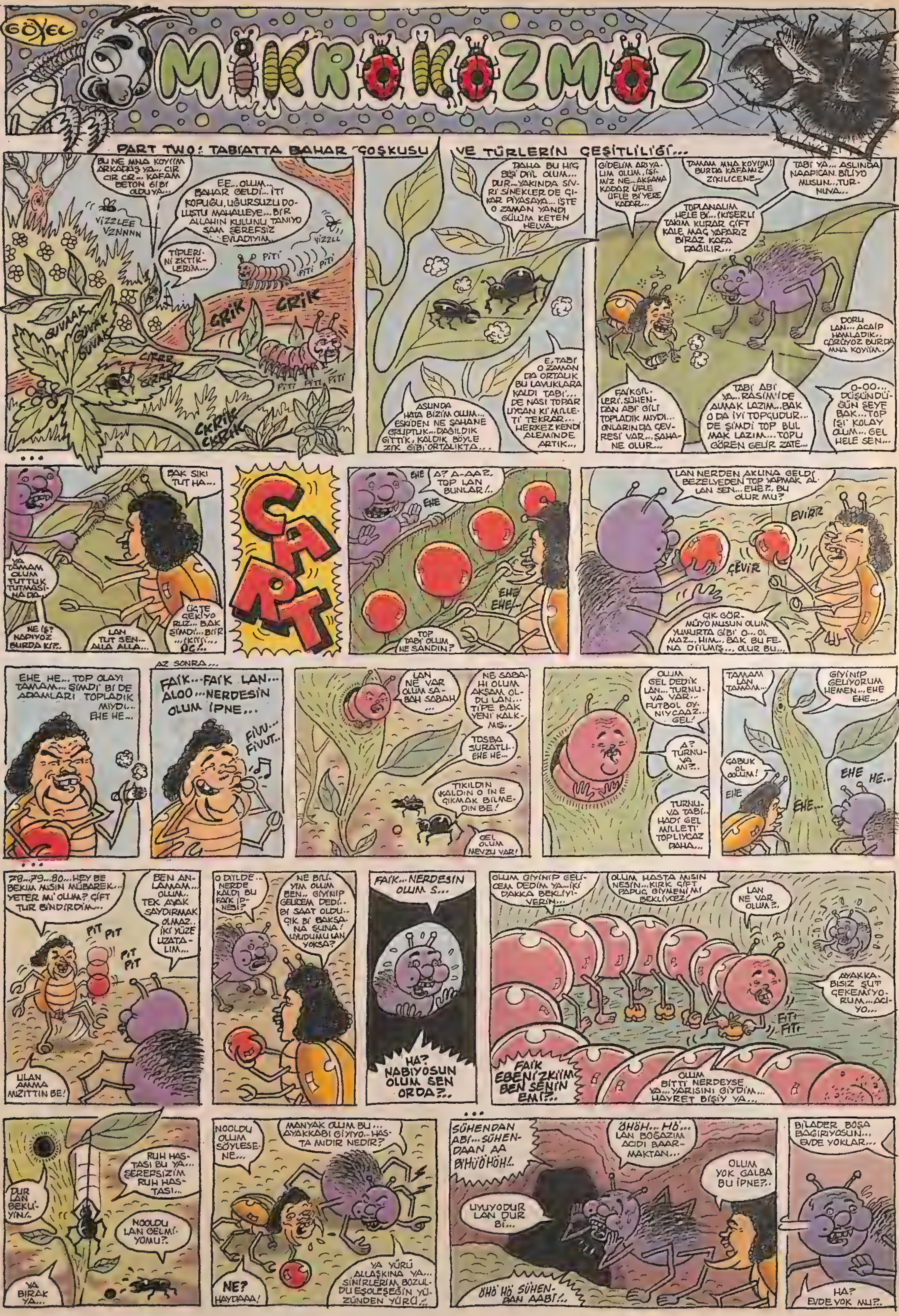
GÖKSEL
MİKROKOZMOZ
PART TWO: TABİATTA BAHAR COŞKUSU VE TÜRLERİN ÇEŞİTLİLİĞİ...
BU NE MNA KOYİİM ARKADAŞ YA... CIR CIR CIR... KAFAM BETON GİBİ OLDU YA...
EE... OLUM... BAHAR GELDİ... İTİ KOPUĞU, UĞURSUZU DOLUŞTU MAHALLEYE... BİR ALLAHIN KULUNU TANIYO SAM ŞEREFSİZ EVLADIYIM...
VIZZLEE VZNNNN
VIZZLL
TİPLERİNİ ZKTİKLERİM...
PİTİ PİTİ PİTİ
GRİK GRİK
GUVAAK GUVAK GUVAK
CIRRR
PİTİ PİTİ PİTİ
CKRİK CKRİK
DAHA BU HİÇ BİŞİ DİİL OLUM... DUR... YAKINDA SİVRİ SİNEKLER DE ÇIKAR PİYASAYA... İŞTE O ZAMAN YANDI GÜLÜM KETEN HELVA...
ASLINDA HATA BİZİM OLUM... ESKİDEN NE ŞAHANE GRUPTUK... DAĞILDIK GİTTİK, KALDIK BÖYLE ZIK GİBİ ORTALIKTA...
E, TABİ O ZAMAN DA ORTALIK BU LAVUKLARA KALDI TABİ... DE NASI TOPAR UYCAN Kİ MİLLETİ TEKRAR... HERKEZ KENDİ ALEMİNDE ARTIK...
GİDELİM ARIYALIM OLUM, İŞİMİZ NE... AKŞAMA KADAR ÜFLE ÜFLE Bİ YERE KADAR...
TAMAM MNA KOYİİM! BURDA KAFAMIZ ZIKILICENE...
TABİ YA... ASLINDA NAAPICAN. BİLİYO MUSUN... TURNUVA...
TOPLANALIM HELE Bİ... İKİŞERLİ TAKIM KURAR ÇİFT KALE MAÇ YAPARIZ BİRAZ KAFA DAĞILIR...
DOĞRU LAN... ACAİP HAMLADIK.. GÖRÜYOZ BURDA MNA KOYİİM.
FAİKGİLLERİ, SÜHENDAN ABİ GİLİ TOPLADIK MIYDI... ONLARIN DA ÇEVRESİ VAR... ŞAHANE OLUR...
TABİ ABİ YA... RASİM'İ DE ALMAK LAZIM... BAK O DA İYİ TOPÇUDUR... DE ŞİMDİ TOP BULMAK LAZIM... TOPU GÖREN GELİR ZATE...
O-OO... DÜŞÜNDÜĞÜN ŞEYE BAK... TOP İŞİ KOLAY OLUM... GEL HELE SEN...
...
BAK SIKI TUT HA...
YA TAMAM OLUM TUTTUK TUTMASINA DA...
NE İŞ? NAPIYOZ BURDA KIZ..
LAN TUT SEN... ALLA ALLA...
ÜÇTE ÇEKİYORUZ... BAK ŞİMDİ... BİİR ...İKİİİ... ÜÇ!..
CART
EHE
A? A-AAZ.. TOP LAN BUNLAR!..
EHE
EHE EHE...
TOP TABİ OLUM NE SANDIN?
LAN NERDEN AKLINA GELDİ BEZELYEDEN TOP YAPMAK ALLAN SEN... EHE?.. BU OLUR MU?
EVİRR
ÇEVİR
ÇIK GÖRMÜYO MUSUN OLUM YUMURTA GİBİ O... OLMAZ... HIM... BAK BU FENA DİİLMİŞ... OLUR BU...
EHE HE... TOP OLAYI TAMAM... ŞİMDİ Bİ DE ADAMLARI TOPLADIK MIYDI... EHE HE...
AZ SONRA...
FAİK... FAİK LAN... ALOO... NERDESİN OLUM İPNE...
FİVU... FİVUT..
LAN NE VAR OLUM SABAH SABAH ...
NE SABAHI OLUM AKŞAM OLDU LAN... TİPE BAK YENİ KALKMIŞ..
TOSBA SURATLI.. EHE HE...
TIKILDIN KALDIN O İNE ÇIKMAK BİLMEDİN BE!
GEL OLUM MEVZU VAR!
OLUM GEL DEDİK LAN... TURNUVA VAR... FUTBOL OYNIYCAAZ... GEL!
A? TURNUVA MI?..
TURNUVA TABİ.. HADİ GEL MİLLETİ TOPLIYCAZ DAHA...
TAMAM LAN TAMAM...
GİYİNİP GELİYORUM HEMEN... EHE EHE...
ÇABUK OL OOLUM!
EHE
EHE HE..
EHE...
...
78...79...80... HEY BE BEKİM MİSİN MÜBAREK... YETER Mİ OLUM? ÇİFT TUR BİNDİRDİM...
PIT PIT
PIT PIT
BEN ANLAMAM... OLUM.. TEK AYAK SAYDIRMAK OLMAZ.. İKİ YÜZE UZATALIM...
ULAN AMMA MIZITTIN BE!
O DIYLDE... NERDE KALDI BU FAİK İPNESİ?
NE BİLİYIM OLUM BEN.. GİYİNİP GELİCEM DEDİ.. Bİ SAAT OLDU.. ÇIK Bİ BAKSANA ŞUNA! UYUDU MU LAN YOKSA?
FAİK... NERDESİN OLUM S...
HA? NABIYOSUN OLUM SEN ORDA?..
OLUM GİYİNİP GELİCEM DEDİM YA... İKİ DAKKA BEKLİYİVERİN...
OLUM HASTA MISIN NESİN... KIRK ÇİFT PAPUÇ GİYMENİ Mİ BEKLİYCEZ!
LAN NE VAR OLUM?..
AYAKKABISIZ ŞUT ÇEKEMİYORUM... ACIYO...
FİT FİT
FAİK EBENİZKİİM BEN SENİN EMİ?..
OLUM BİTTİ NERDEYSE YA... YARISINI GİYDİM... HAYRET BİŞİY YA...
DUR LAN BEKLİYİN!..
RUH HASTASI BU YA... ŞEREFSİZİM RUH HASTASI...
NOOLDU LAN GELMİYOMU?..
YA BIRAK YA...
NOOLDU OLUM SÖYLESENE...
MANYAK OLUM BU... AYAKKABI GİYİYO.. HASTA MIDIR NEDİR?
NE? HAYDAAA!
YA YÜRÜ ALLAŞKINA YA... SİNİRLERİM BOZULDU EŞOLEŞEĞİN YÜZÜNDEN YÜRÜ!..
...
SÜHENDAN ABİ... SÜHENDAAN AA BİHÜÖHÖH!..
ÖHÖH... HÖ... LAN BOĞAZIM ACIDI BAARMAKTAN...
UYUYODUR LAN DUR Bİ...
OLUM YOK GALBA BU İPNE?..
ÖHÖ HÖ SÜHENDAN AABİ!..
BİLADER BOŞA BAĞIRIYOSUN... EVDE YOKLAR...
HA? EVDE YOK MU?..

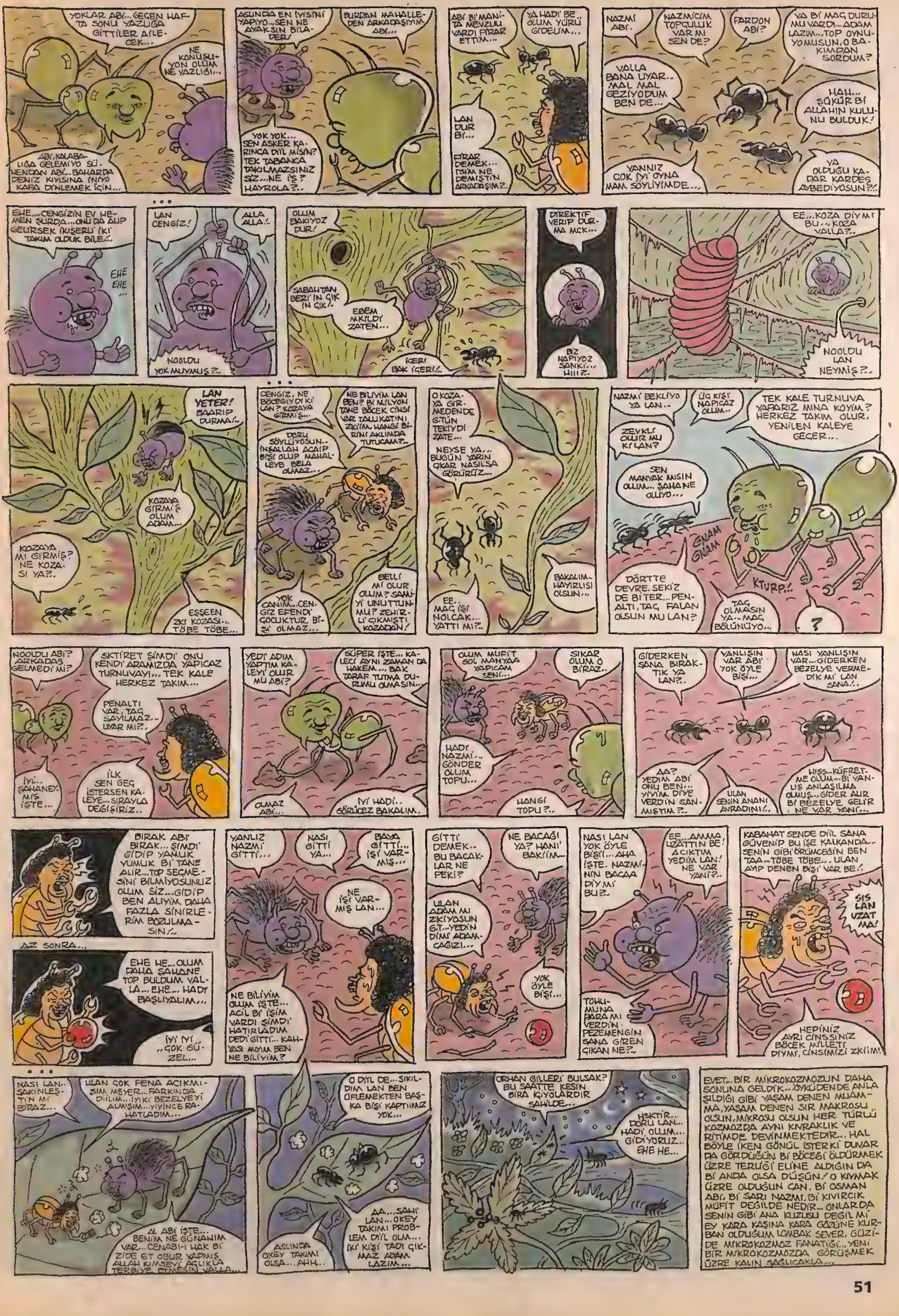

YOKLAR ABİ... GEÇEN HAFTA SONU YAZLIĞA GİTTİLER AİLECEK...
NE KONUŞUYON OLUM NE YAZLIĞI...
ABİ, KALABALIĞA GELEMİYO SÜHENDAN ABİ... BAHARDA DENİZ KIYISINA İNİYO KAFA DİNLEMEK İÇİN...
ASLINDA EN İYİSİNİ YAPIYO... SEN NE AYAKSIN BİLADER!
BURDAN MAHALLEDEN ARKADAŞIYIM ABİ...
YOK YOK... SEN ASKER KARINCA DİİL MİSİN? TEK TABANCA TAKILMAZSINIZ SİZ... NE İŞ? HAYROLA?..
ABİ Bİ MANİTA MEVZULU VARDI FİRAR ETTİM...
YA HADİ BE OLUM YÜRÜ GİDELİM...
LAN DUR Bİ...
FİRAR DEMEK... İSİM NE DEMİŞTİN ARKADAŞIM?..
NAZMİ ABİ.
NAZMİCİM TOPÇULUK VAR MI SENDE?
PARDON ABİ?
YA Bİ MAÇ DURUMU VARDI... ADAM LAZIM... TOP OYNUYOMUSUN, O BAKIMDAN SORDUM?
VALLA BANA UYAR.. MAL MAL GEZİYODUM BEN DE...
HAH... ŞÜKÜR Bİ ALLAHIN KULUNU BULDUK!
YALNIZ ÇOK İYİ OYNAMAM SÖYLİYİMDE...
YA OLDUĞU KADAR KARDEŞ AYBEDİYOSUN?!..
EHE... CENGİZİN EV HEMEN ŞURDA... ONU DA ALIP GELİRSEK İKİŞERLİ İKİ TAKIM OLDUK BİLE.
EHE EHE ...
• • •
LAN CENGİZ!
ALLA ALLA!
NOOLDU YOKMUYMUŞ?..
OLUM BAKIYOZ DUR!
SABAHTAN BERİ İN ÇIK İN ÇIK!
EBEM AKILDI ZATEN...
GERİ BAK İÇERİ!..
DİREKTİF VERİP DURMA MCK...
BİZ NAPIYOZ SANKİ... HIII?..
EE... KOZA DİYMİ BU... KOZA VALLA?..
NOOLDU LAN NEYMİŞ?..
LAN YETER! BAARIP DURMA!..
KOZAYA GİRMİŞ OLUM ADAM...
KOZAYA MI GİRMİŞ? NE KOZASI YA?..
EŞŞEEN ZKİ KOZASI.. TÖBE TÖBE...
• • •
CENGİZ, NE BÖCEĞİYDİ Kİ LAN? KOZAYA GİRMİŞ...
NE BİLİYİM LAN BEN? Bİ MİLYON TANE BÖCEK CİNSİ VAR TALLIKATINI, ZKİİM, HANGİ BİRİNİ AKLINDA TUTUCAM?..
DOĞRU SÖYLÜYOSUN... İNŞALLAH ACAİP BİŞİ OLUP MAHALLEYE BELA OLMAZ...
BELLİ Mİ OLUR OLUM? SAHİ Yİ UNUTTUN MU? ZEHİRLİ ÇIKMIŞTI KOZADAN!
YOK CANIM... CENGİZ EFENDİ ÇOCUKTUR, Bİ'Şİ OLMAZ...
O KOZAYA GİRMEDENDE GÜTÜN TEKİYDİ ZATE...
NEYSE YA... BUGÜN YARIN ÇIKAR NASILSA GÖRÜRÜZ...
EE.. MAÇ İŞİ NOLCAK... YATTI MI?..
BAKALIM... HAYIRLISI OLSUN...
NAZMİ BEKLİYO YA LAN..
ÜÇ KİŞİ NAPICAZ OLUM..
TEK KALE TURNUVA YAPARIZ MINA KOYİM? HERKEZ TAKIM OLUR, YENİLEN KALEYE GEÇER...
ZEVKLİ OLUR MU KI LAN?
SEN MANYAK MISIN OLUM... ŞAHANE OLUYO...
GNAM GNAM
KTURP!..
DÖRTTE DEVRE, SEKİZ DE BİTER... PENALTI, TAÇ FALAN OLSUN MU LAN?
TAÇ OLMASIN YA... MAÇ BÖLÜNÜYO...
?
NOOLDU ABİ? ARKADAŞ GELMEDİ Mİ?
SKTİRET ŞİMDİ ONU KENDİ ARAMIZDA YAPICAZ TURNUVAYI... TEK KALE HERKEZ TAKIM...
PENALTI VAR, TAÇ SAYILMAZ.. UYAR MI?..
İYİ.. ŞAHANEYMİŞ İŞTE...
İLK SEN GEÇ İSTERSEN KALEYE... SIRAYLA DEĞİŞİRİZ..
YEDİ ADIM YAPTIM KALEYİ OLUR MU ABİ?
SÜPER İŞTE... KALECİ AYNI ZAMAN DA HAKEM... BAK TARAF TUTMA DURUMU OLMASIN...
OLMAZ ABİ...
İYİ HADİ.. GÖRÜCEZ BAKALIM.
OLUM MUFİT GOL MANYAĞA YAPICAM SENİ...
SIKAR OLUM O BİRAZ..
HADİ NAZMİ.. GÖNDER OLUM TOPU...
HANGİ TOPU?..
GİDERKEN SANA BIRAKTIK YA LAN?..
YANLIŞIN VAR ABİ YOK ÖYLE BİŞİ...
NASI YANLIŞIN VAR... GİDERKEN BEZELYE VERMEDİK Mİ LAN SANA?..
AA? YEDİM ABİ ONU BEN... YİYİM DİYE VERDİN SANMIŞTIM?..
ULAN SENİN ANANI AVRADINI...
HIŞŞ... KÜFRETME OLUM... Bİ YANLIŞ ANLAŞILMA OLMUŞ... GİDER ALIR Bİ BEZELYE GELİR NE VAR YANİ...
BIRAK ABİ BIRAK... ŞİMDİ GİDİP YAMUK YUMUK Bİ TANE ALIR... TOP SEÇMESİNİ BİLMİYOSUNUZ OLUM SİZ... GİDİP BEN ALIYIM DAHA FAZLA SİNİRLERİM BOZULMASIN!..
AZ SONRA...
EHE HE... OLUM DAHA ŞAHANE TOP BULDUM VALLA... EHE... HADİ BAŞLIYALIM...
İYİ İYİ... ÇOK GÜZEL...
YALNIZ NAZMİ GİTTİ...
NASI GİTTİ YA...
BAYA GİTTİ... İŞİ VARMIŞ...
NE İŞİ VARMIŞ LAN...
NE BİLİYİM OLUM İŞTE... ACİL Bİ İŞİM VARDI ŞİMDİ HATIRLADIM DEDİ GİTTİ... KAHYASI MIYIM BEN NE BİLİYİM?
GİTTİ DEMEK.. BU BACAKLAR NE PEKİ?
NE BACAĞI YA? HANİ BAKİİM...
ULAN ADAM MI ZKİYOSUN GİT... YEDİN DİMİ ADAMCAĞIZI...
YOK ÖYLE BİŞİ...
NASI LAN YOK ÖYLE BİŞİ... AHA İŞTE. NAZMİNİN BACAĞ DİYMİ BU?..
EE... AMMA UZATTIN BE! ACIKTIM, YEDİM LAN! NE VAR YANİ?..
TOHUMUNA PARA MI VERDİN. PEZEMENGİN SANA GİREN ÇIKAN NE?..
KABAHAT SENDE DİİL SANA GÜVENİP BU İŞE KALKANDA.. SENİN GİBİ ÖRÜMCEĞİN BEN TAA... TÖBE TÖBE... ULAN AYIP DENEN BİŞİ VAR BE!
SIS LAN UZATMA!
HEPİNİZ AYRI CİNSSİNİZ BÖCEK MİLLETİ, DİYMİ, CİNSİMİZİ ZKİİM!
• • •
NASI LAN.. SAKİNLEŞTİN Mİ BİRAZ...
ULAN ÇOK FENA ACIKMIŞIM MEYER... FARKINDA DİLİM... İYİKİ BEZELYEYİ ALMIŞIM... YİYİNCE RAHATLADIM...
AL ABİ İŞTE... BENİM NE GÜNAHIM VAR... CENABI-I HAK Bİ ZİDE ET OBUR YAPMIŞ ALLAH KİMSEYİ AÇLIKLA TERBİYE ETMESİN VALLA...
O DİYL DE... SIKILDIM LAN BEN ÜFLEMEKTEN BAŞKA BİŞİ KAPTIMMIZ YOK...
ASLINDA OKEY TAKIMI OLSA... AHH..
AA... SAHİ LAN... OKEY TAKIMI PROBLEM DİİL OLM... İKİ KİŞİ TADI ÇIKMAZ ADAM LAZIM...
ORHAN GİLLERİ BULSAK? BU SAATTE KESİN BİRA KIYIOLARDIR SAHİLDE...
HSKTİR... DOĞRU LAN... HADİ OLUM... GİDİYORUZ... EHE HE...
EVET.. BİR MİKROKOZMOZUN DAHA SONUNA GELDİK.. ÖYKÜDENDE ANLAŞILDIĞI GİBİ YAŞAM DENEN MUAMMA, YAŞAM DENEN SIR MAKROSU OLSUN, MİKROSU OLSUN HER TÜRLÜ KOZMOZDA AYNI KIVRAKLIK VE RİTİMDE DEVİNMEKTEDİR... HAL BÖYLE İKEN GÖNÜL İSTERKİ DUVAR DA GÖRDÜĞÜN Bİ BÖCEĞİ ÖLDÜRMEK ÜZRE TERLİĞİ ELİNE ALDIĞIN DA Bİ ANDA OLSA DÜŞÜN! O KIYMAK ÜZRE OLDUĞUN CAN, Bİ OSMAN ABİ, Bİ SARI NAZMİ, Bİ KIVIRCIK MÜFİT DEĞİLDE NEDİR... ONLARDA SENİN GİBİ ANA KUZUSU DEĞİL Mİ EY KARA KAŞINA KARA GÖZÜNE KURBAN OLDUĞUM LOMBAK SEVER, GÜZİDE MİKROKOZMOZ FANATİĞİ... YENİ BİR MİKROKOZMOZDA GÖRÜŞMEK ÜZRE KALIN SAĞLICAKLA...

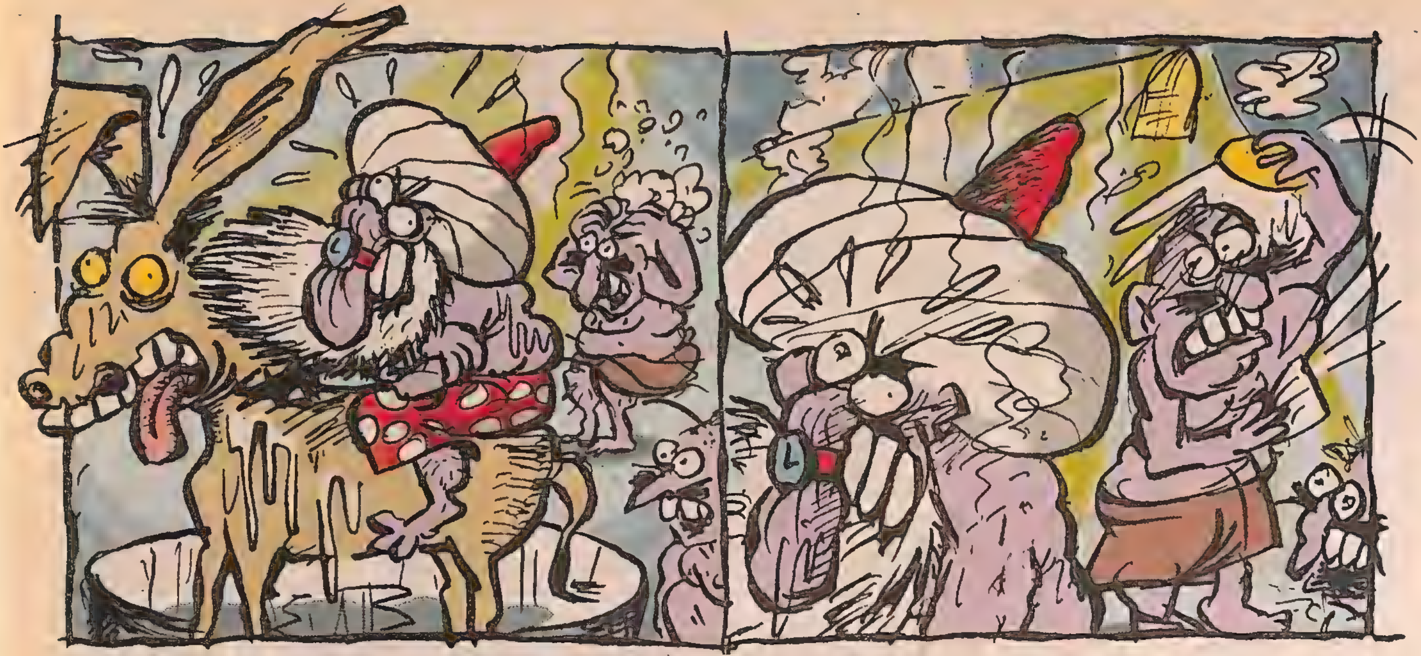

Keseci kılığındaki hamam sahibi bu beklenmedik söz karşısında bir an sessiz kalır. Sonra kendini toparlayıp sual eder.. (Sen hangimizi tercih edersin hoca?) Bu soruyu duyan hoca hamam tasını aldığı gibi hamamcının kafasına vurur ve ekler.. (tez bana yoğurt getir!) Hamamcı (ne) diye sorar (yoğurt mu? Hoca onaylar.. (evet yoğurt..)...

Hamamcı tez elden dışarı seğurtup yedi dakka sonra yoğurtu hocaya teslim eder. Hoca yoğurtu sırasıyla ilk önce kendi üzerine sonra hamamcının üzerine sonrada eşeğin üzerine sıvar. Sıvazlar ve keseci kılığındaki hamamcıya ses yoliyle niğda eder. (Üsküdar'a giderken aldıda bir yağmur, yarinde setresine bereket eteği çamur..)

Bu sözleri duyan hamamcı gözyaşlarını belii etmemek için bir taraftan kafasına hamam tasıyla sıcak soğuk sular dökerken bir taraftanda sırasıyla ilk önce kendini sonra Nasrettin hocayı sonrada eşeği keselemeyi ihmal etmedi.

En sonra son suları dökünüp hamamdan dışarı avdek ederler. Nasrettin hoca temiz eşşeğine biner ve güneşin battığı yere doğru dehler pürüpak!... merakla hamamcıyada selam etmeyi ihmal etmez ve rüzgarla birlikte fısıldar. (hoşçakal yoğurdun tadına varan.. hoşçakal..) ve rüzgar esmeye devam eder.

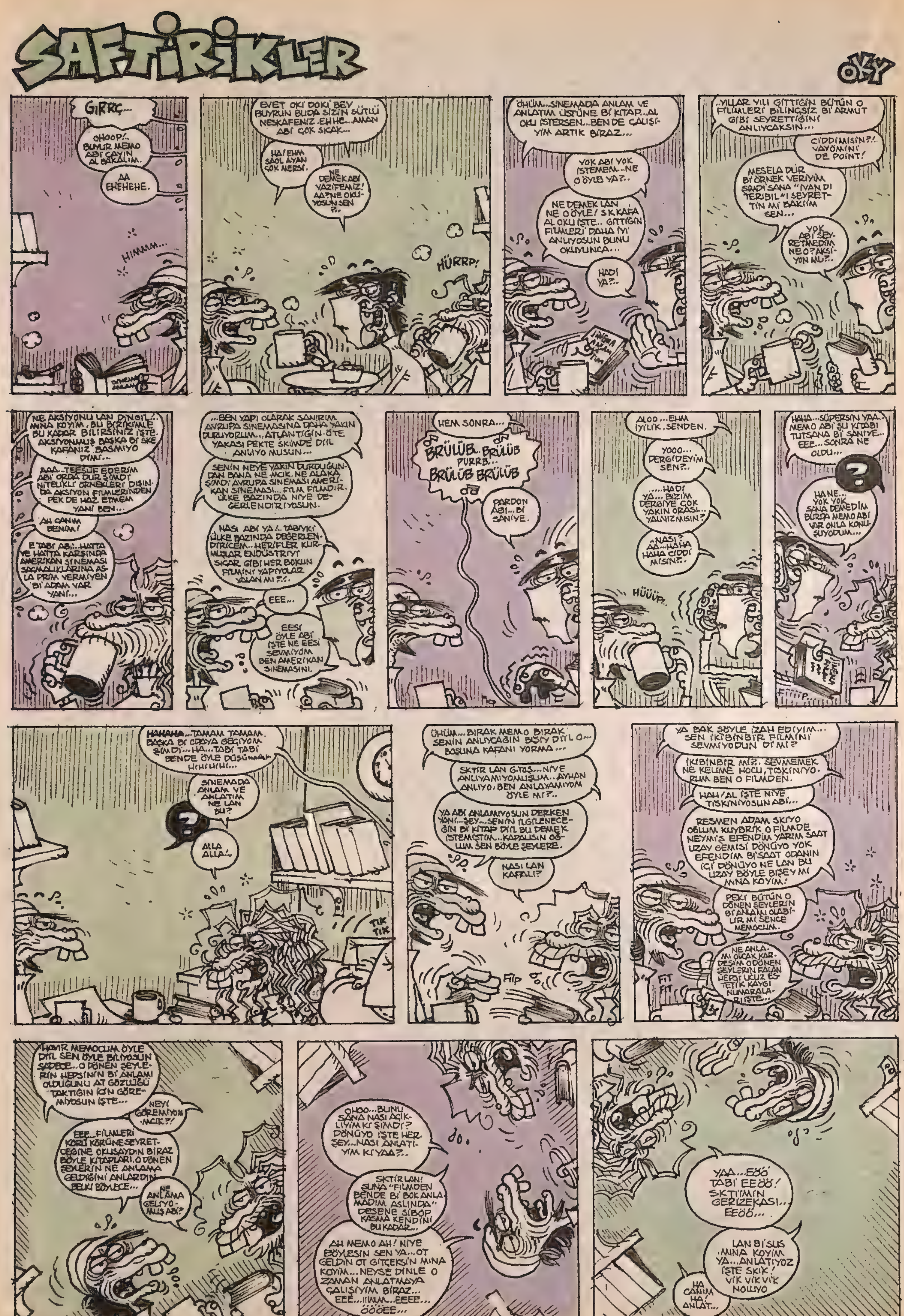

SAFTİRİKLER
OKY
GIRRÇ...
OHOOP!.. BUYUR MEMO ABİ ÇAYIN AL BAKALIM.
AA EHEHEHE.
HIMMM...
EVET OKİ DOKİ BEY BUYRUN BUDA SİZİN SÜTLÜ NESKAFENİZ. EHHE... AMAN ABİ ÇOK SICAK...
HA! EHM SAOL AYAN ÇOK MERSİ.
NE DEMEK ABİ VAZİFEMİZ! AA? NE OKUYOSUN SEN ?..
HÜRRP!
ÖHÜM... SİNEMADA ANLAM VE ANLATIM ÜSTÜNE Bİ KİTAP... AL OKU İSTERSEN... BEN DE ÇALIŞIYIM ARTIK BİRAZ...
YOK ABİ YOK İSTEMEM... NE O ÖYLE YA?..
NE DEMEK LAN NE O ÖYLE! SK KAFA AL OKU İŞTE... GİTTİĞİN FİLMLERİ DAHA İYİ ANLIYOSUN BUNU OKUYUNCA...
HADİ YA?..
..YILLAR YILI GİTTİĞİN BÜTÜN O FİLMLERİ BİLİNÇSİZ Bİ ARMUT GİBİ SEYRETTİĞİNİ ANLIYCAKSIN...
CİDDİ MİSİN?!.. VAYÖMİNİ DE POİNT!
MESELA DUR Bİ ÖRNEK VERİYİM ŞİMDİ SANA "İVAN Dİ TERİBIL"İ SEYRETTİN Mİ BAKİİM SEN...
YOK ABİ SEYRETMEDİM NE O? AKSİYON MU?..
NE AKSİYONU LAN DİNGİL!.. MNA KOYİM, BU BİRİKİMLE BU KADAR BİLİRSİNİZ İŞTE. AKSİYONMUŞ BAŞKA Bİ SKE KAFANIZ BASMIYO DİMİ...
AAA... TEESÜF EDERİM ABİ ORDA DUR ŞİMDİ NİTELİKLİ ÖRNEKLERİ DIŞINDA AKSİYON FİLMLERİNDEN PEK DE HAZ ETMEM YANİ BEN...
AH CANIM BENİM!
E TABİ ABİ!.. HATTA VE HATTA KARŞINDA AMERİKAN SİNEMASI SAÇMALIKLARINA ASLA PRİM VERMİYEN Bİ ADAM VAR YANİ...
...BEN YAPI OLARAK SANIRIM AVRUPA SİNEMASINA DAHA YAKIN DURUYORUM... ATLANTİĞİN ÖTE YAKASI PEKTE SKİMDE DİİL ANLIYO MUSUN...
SENİN NEYE YAKIN DURDUĞUNDAN BANA NE MCIK. NE ALAKA ŞİMDİ AVRUPA SİNEMASI AMERİKAN SİNEMASI... FİLM FİLMDİR. ÜLKE BAZINDA NİYE DEĞERLENDİRİYOSUN.
NASI ABİ YA!.. TABİYKİ ÜLKE BAZINDA DEĞERLENDİRİCEM... HERİFLER KURMUŞLAR ENDÜSTRİYİ SIÇAR GİBİ HER BOKUN FİLMİNİ YAPIYOLAR YALAN MI?!.
EEE...
EES! ÖYLE ABİ İŞTE NE EESİ SEVMİYOM BEN AMERİKAN SİNEMASINI.
HEM SONRA...
BRÜLÜB... BRÜLÜB PURRB... BRÜLÜB BRÜLÜB
PARDON ABİ... Bİ SANİYE.
ALOO... EHM İYİLİK, SENDEN.
YOOO... DERGİDEYİM SEN?..
...HADİ YA... BİZİM DERGİYE ÇOK YAKIN ORASI... YALNIZ MISIN?
..NASI? AA...HAHA HAHA CİDDİ MİSİN?..
HÜÜÜP!..
HAHA... SÜPERSİN YAA.. MEMO ABİ ŞU KİTABI TUTSANA Bİ SANİYE... EEE... SONRA NE OLDU...
HANE... YOK YOK SANA DEMEDİM BURDA MEMO ABİ VAR ONLA KONUŞUYODUM...
FİİİP...
HAHAHA... TAMAM TAMAM. BAŞKA Bİ ODAYA GEÇİYOM ŞİMDİ... HA... TABİ TABİ BENDE ÖYLE DÜŞÜNMÜŞTÜM HİHİHİHİ...
SİNEMADA ANLAM VE ANLATIM NE LAN BU?
ALLA ALLA!..
TIK TIK
ÖHÜM... BIRAK MEMO BIRAK SENİN ANLIYCAĞIN BİŞİY DİİL O... BOŞUNA KAFANI YORMA...
SKTİR LAN GTOŞ... NİYE ANLIYAMIYOMUŞUM.. AYHAN ANLIYO, BEN ANLAYAMIYOM ÖYLE MI?..
YA ABİ ANLAMIYOSUN DERKEN YANİ... ŞEY... SENİN İLGİLENECEĞİN Bİ KİTAP DİİL BU DEMEK İSTEMİŞTİM... KAPALISIN OĞLUM SEN BÖYLE ŞEYLERE.
NASI LAN KAFALI?
FİP
YA BAK ŞÖYLE İZAH EDİYİM... SEN İKİBİNBİR FİLMİNİ SEVMİYODUN Dİ Mİ?
İKİBİNBİR Mİ?. SEVMEMEK NE KELİME HOCU, TİSKİNİYORUM BEN O FİLMDEN.
HAH! AL İŞTE NİYE TİSKİNİYOSUN ABİ...
RESMEN ADAM SKİYO OĞLUM KUYBRİK O FİLMDE NEYMİŞ EFENDİM YARIM SAAT UZAY GEMİSİ DÖNÜYO YOK EFENDİM Bİ SAAT ODANIN İÇİ DÖNÜYO NE LAN BU UZAY BÖYLE BİŞEY Mİ MNA KOYİM!
PEKİ BÜTÜN O DÖNEN ŞEYLERİN Bİ ANLAMI OLABİLİR Mİ SENCE MEMOCUM.
NE ANLAMI OLCAK KARDEŞİM O DÖNEN ŞEYLERİN FALAN HEPSİ UCUZ ESTETİK KAYGI NUMARALARI İŞTE...
FIT FIT
HAYIR MEMOCUM ÖYLE DİİL SEN ÖYLE BİLİYOSUN SADECE... O DÖNEN ŞEYLERİN HEPSİNİN Bİ ANLAMI OLDUĞUNU AT GÖZLÜĞÜ TAKTIĞIN İÇİN GÖREMİYOSUN İŞTE...
NEYİ GÖREMİYOM MCIK?!
EEE... FİLMLERİ KÖRÜ KÖRÜNE SEYRETCEĞİNE OKUSAYDIN BİRAZ BÖYLE KİTAPLARI, O DÖNEN ŞEYLERİN NE ANLAMA GELDİĞİNİ ANLARDIN BELKİ BÖYLECE...
NE ANLAMA GELİYOMUŞ ABİ?
OHOO... BUNU SANA NASI AÇIKLIYIM Kİ ŞİMDİ? DÖNÜYO İŞTE HER ŞEY... NASI ANLATIYIM Kİ YAA?..
SKTİR LAN! ŞUNA "FİLMDEN BENDE Bİ BOK ANLAMADIM ASLINDA" DESENE SİBOP KASMA KENDİNİ BU KADAR...
AH MEMO AH! NİYE BÖYLESİN SEN YA... OT GELDİN OT GİTÇEKSİN MINA KOYİM... NEYSE DİNLE O ZAMAN ANLATMAYA ÇALIŞIYIM BİRAZ... EEE... IIMM... EEEE... ÖÖÖEE...
YAA... EÖÖ TABİ EEÖÖ! SKTİ'MİN GERİZEKASI... EEÖÖ...
LAN Bİ SUS MINA KOYİM YA... ANLATIYOZ İŞTE SKİK! VİK VİK VİK NOLUYO
HA CANIM HA! ANLAT...

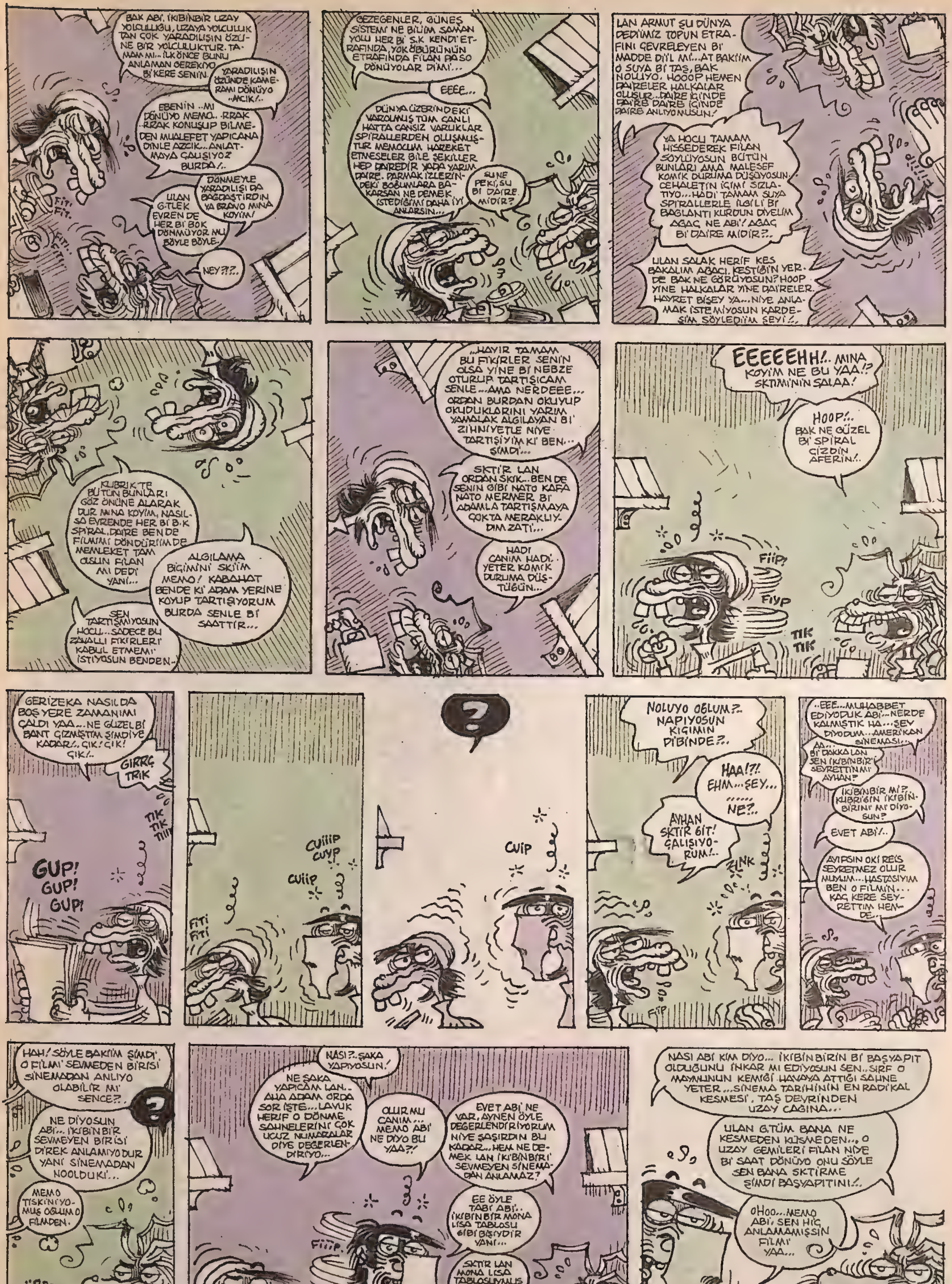
BAK ABİ. İKİBİNBİR UZAY YOLCULUĞU, UZAYA YOLCULUK TAN ÇOK YARADILIŞIN ÖZÜNE BİR YOLCULUKTUR. TAMAM MI.. İLK ÖNCE BUNU ANLAMAN GEREKİYO Bİ KERE SENİN.
YARADILIŞIN ÖZÜNDE KAMERAMI DÖNÜYO ..ACIK/..
EBENİN ..MI DÖNÜYO MEMO.. .RRAK ..RRAK KONUŞUP BİLMEDEN MUALEFET YAPICANA DİNLE AZCIK.. ANLATMAYA ÇALIŞIYOZ BURDA/..
DÖNMEYLE YARADILIŞI DA BAĞDAŞTIRDIN YA BRAVO MINA KOYİM!
ULAN G.TLEK EVREN DE HER Bİ BOK DÖNMÜYOR MU BÖYLE BÖYLE.
FİT! FİT.
FİT! FİT.
NEY?!?..
GEZEGENLER, GÜNEŞ SİSTEMİ NE BİLİM SAMAN YOLU HER Bİ S.K KENDİ ETRAFINDA, YOK ÖBÜRÜNÜN ETRAFINDA FİLAN PASO DÖNÜYOLAR Dİ Mİ...
EEEE...
DÜNYA ÜZERİNDEKİ VAROLMUŞ TÜM CANLI HATTA CANSIZ VARLIKLAR SPİRALLERDEN OLUŞMUŞTUR MEMOCUM HAREKET ETMESELER BİLE ŞEKİLLER HEP DAİREDİR YADA YARIM DAİRE. PARMAK İZLERİNDEKİ BOĞUMLARA BAKARSAN NE DEMEK İSTEDİĞİMİ DAHA İYİ ANLARSIN...
ŞUNE PEKİ, ŞU Bİ DAİRE MİDİR?
LAN ARMUT ŞU DÜNYA DEDİİMİZ TOPUN ETRAFINI ÇEVRELEYEN Bİ MADDE Dİİ'L Mİ...AT BAKIİM O SUYA Bİ TAŞ, BAK NOLUYO. HOOOP HEMEN DAİRELER HALKALAR OLUŞUR...DAİRE İÇİNDE DAİRE DAİRE İÇİNDE DAİRE ANLIYOMUSUN!
YA HOCU TAMAM HİSSEDEREK FİLAN SÖYLÜYOSUN BÜTÜN BUNLARI AMA MALESEF KOMİK DURUMA DÜŞÜYOSUN. CEHALETİN İÇİMİ SIZLATIYO...HADİ TAMAM SUYA SPİRALLERLE İLGİLİ Bİ BAĞLANTI KURDUN DİYELİM AĞAÇ NE ABİ! AĞAÇ Bİ DAİRE MİDİR?..
ULAN SALAK HERİF KES BAKALIM AĞACI. KESTİĞİN YERDE BAK NE GÖRÜYOSUN? HOOP YİNE HALKALAR YİNE DAİRELER. HAYRET BİŞEY YA...NİYE ANLAMAK İSTEMİYOSUN KARDEŞİM SÖYLEDİİM ŞEYİ!..
KUBRİK'TE BÜTÜN BUNLARI GÖZ ÖNÜNE ALARAK DUR MINA KOYİM, NASILSA EVRENDE HER Bİ B.K SPİRAL, DAİRE BEN DE FİLMİMİ DÖNDÜRİİMDE MEMLEKET TAM OLSUN FİLAN MI DEDİ YANİ...
ALGILAMA BİÇİMİNİ SKİİM MEMO! KABAHAT BENDE Kİ ADAM YERİNE KOYUP TARTIŞIYORUM BURDA SENLE Bİ SAATTİR...
SEN TARTIŞMIYOSUN HOCU...SADECE BU ZAVALLI FİKİRLERİ KABUL ETMEMİ İSTİYOSUN BENDEN..
..HAYIR TAMAM BU FİKİRLER SENİN OLSA YİNE Bİ NEBZE OTURUP TARTIŞICAM SENLE...AMA NERDEEE... ORDAN BURDAN OKUYUP OKUDUKLARINI YARIM YAMALAK ALGILAYAN Bİ ZİHNİYETLE NİYE TARTIŞIYIM Kİ BEN... ŞİMDİ...
SKTİR LAN ORDAN SKIK...BEN DE SENİN GİBİ NATO KAFA NATO MERMER Bİ ADAMLA TARTIŞMAYA ÇOKTA MERAKLIYDIM ZATİ...
HADİ CANIM HADİ. YETER KOMİK DURUMA DÜŞTÜĞÜN...
EEEEEHH!.. MINA KOYİM NE BU YAA!? SKTIMİNİN SALAA!
HOOP!.. BAK NE GÜZEL Bİ SPİRAL ÇİZDİN AFERİN!..
FİİP!
FİYP
TIK TIK
GERİZEKA NASIL DA BOŞ YERE ZAMANIMI ÇALDI YAA...NE GÜZEL Bİ BANT ÇIZMIŞTIM ŞİMDİYE KADAR!.. ÇIK! ÇIK! ÇIK!..
GIRRÇ TRIK
TIK TIK TIIII
GUP! GUP! GUP!
CUİİP CUYP
CUİİP
FİTİ FİTİ
CUİP
NOLUYO OĞLUM?.. NAPIYOSUN KIÇIMIN DİBİNDE?..
HAA!?! EHM...ŞEY... ...... NE?..
AYHAN SKTİR GİT! ÇALIŞIYORUM!..
ZİNK
FİİP
..EEE...MUHABBET EDİYODUK ABİ...NERDE KALMIŞTIK HA...ŞEY DİYODUM...AMERİKAN SİNEMASI...
AA... Bİ DAKKA LAN SEN İKİBİNBİR'İ SEYRETTİN Mİ AYHAN?
İKİBİNBİR Mİ?.. KUBRİĞİN İKİBİNBİRİNİ Mİ DİYOSUN?
EVET ABİ!..
AYIPSIN OKİ REİS SEYRETMEZ OLUR MUYUM...HASTASIYIM BEN O FİLMİN... KAÇ KERE SEYRETTİM HEMDE...
HAH! SÖYLE BAKIİM ŞİMDİ, O FİLMİ SEVMEDEN BİRİSİ SİNEMADAN ANLIYO OLABİLİR Mİ SENCE?..
NE DİYOSUN ABİ... İKİBİNBİR SEVMEYEN BİRİSİ DİREK ANLAMIYODUR YANİ SİNEMADAN NOOLDUKİ...
MEMO TIKSINIYOMUŞ OĞLUM O FİLMDEN.
HÜRPP
NASI?..ŞAKA YAPIYOSUN!
NE ŞAKA YAPICAM LAN.. AHA ADAM ORDA SOR İŞTE...LAVUK HERİF O DÖNME SAHNELERİNİ ÇOK UCUZ NUMARALAR DİYE DEĞERLENDİRİYO...
OLUR MU CANIM... MEMO ABİ NE DİYO BU YAA?!
EVET ABİ NE VAR, AYNEN ÖYLE DEĞERLENDİRİYORUM NİYE ŞAŞIRDIN BU KADAR...HEM NE DEMEK LAN İKİBİNBİRİ SEVMEYEN SİNEMADAN ANLAMAZ?
EE ÖYLE TABİ ABİ.. İKİBİNBİR MONA LİSA TABLOSU GİBİ BİŞEYDİR YANİ...
FİİİP.
SKTIR LAN MONA LİSA TABLOSUYMUŞ KİM DİYO BUNU?!
NASI ABİ KİM DİYO... İKİBİNBİRİN Bİ BAŞYAPIT OLDUĞUNU İNKAR MI EDİYOSUN SEN..SIRF O MAYMUNUN KEMİĞİ HAVAYA ATTIĞI SAHNE YETER...SİNEMA TARİHİNİN EN RADİKAL KESMESİ, TAŞ DEVRİNDEN UZAY ÇAĞINA...
ULAN G.TÜM BANA NE KESMEDEN KÜSMEDEN.., O UZAY GEMİLERİ FİLAN NİYE Bİ SAAT DÖNÜYO ONU SÖYLE SEN BANA SKTİRME ŞİMDİ BAŞYAPITINI!..
OHoo...MEMO ABİ, SEN HİÇ ANLAMAMIŞSIN FİLMİ YAA...

NİYE DÖNÜYO LAN O UZAY GEMİLERİ SÖYLESENE!..
EHM. ŞEY İŞTE ABİ YA... HANİ UZAYDA ŞEY OLUYO BÖYLE ŞEYLER VAR YA... NEE BİLİİM, NE DENİR ONA.. EE..
NE VAR LAN UZAYDA NEEEEE!..
YA ABİ HANİ BÖYLE NASI ANLATSAM ŞEY... EE... ŞİMDİİ...
CUİİP
CUİİP
CUİP
FİYP!
CUİP
CUİİP
NOOLUYO LAN?!..
HÜOOOOOP!
AYAAN!..
HA!.. NE? AH PARDON ABİ YA NE DİYODUM BEN...
CUİP
CUP
CUİP..
HAYDAA...İYİ MISIN OĞLUM?
HA!..NİYEKİ NE?..NOOLDU KÖTÜ MÜ GÖRÜNÜYOM?
NE BİLİYİM HOCU KONUŞURKEN FİLAN DALIP BİYERLERE GİDİYOSUN SÜREKLİ...
OFFF OFFF!
TİTİTİTİ-TİTİTİT! TİTİTİTİ-TİTİTİT!
AH PARDON ABİ SANİYE MESAJ...
FİYP!
HÜÜRRP!..
BİB.. BİYB BİYB BİB..
GHMMMP!
ÇAP ÇAP ÇAP...
ÇAP ÇAP ÇAP
TİK TİK...
TİK TİK TİK
BİB BİB BİYB
BİB BİB...
ALLA ALLA Bİ DERDİ VAR GALİBA BU ÇOCUĞUN...
MANİTA MEVZUSU HOCU...Bİ KIZ VAR RESMEN AZINA SIÇIYO AYANIN!..
AA... AYHANIN MANİTASI MI VAR?..
MANİTASI MI BİLMİYOM. BİRLİKTE GEZİYOLAR İŞTE ÖYLE...
HADİ YAA...
HÜÜÜP!
HÜRRRP
PEKİ LAN TAMAM HADİ "İKİBİNBİR"İ SKTİRET "KREMASTER ÜÇ" DİYİNE Bİ FİLM VAR BİLİYO MUSUN SEN ONU!..
AZINDA MENDİL OLAN ADAM VARDI HANİ O FİLM Mİ DİYOSUN...
EVET ABİ ONU DİYORUM... SEVİYO-MUSUN SEN O FİLMİ?
MINA KOYİM BEN ONUN FİLM Mİ LAN O?..
EHH...SEN DE BE!..ONUN MINA KOYİM BUNUN MINA KOYİM NE LAN BU FİLM BEĞENDİREMİYORUZ ADAMA YAA...
ULAN ...RRAK HASAN SEN DE ADAM GİBİ ŞEYLER SÖYLE...NERDE ANLAŞILMAZ UCUBE FİLM VAR BULUP BULUP ONLARI SORUYOSUN!
YA MEMO SEN VAR YA HARBİ DENYOSUN OĞLUM...
SKTİRGİTSENE KARDEŞİM... ÇALIŞMIYO MUYDUN DEMİN SEN YAA...
ULAN HALA MUATTAP OLUYORUM BU HERİFLE YAA...HALAA YAA...
HOOOOP... SPİRAL!..
FİİİP
FİP!
TİK TİK
ŞİMDİYE KADAR NE GÜZEL YARIM SAYFA ÇİZMİŞTİM ULAN BEN! BEYNİMİ SKTİN YAA... BEYNİMİ YAAA!..
GIRRRÇ TRIK
GUP GUP GUP...
TIK TIK
CUİİP
CUİİP
CUİİİP GHMMP
FİTİ FİTİ
IMMPH
CUİİP
CUİİP GHMMM
CUİİP
FİİP!
IMMPH CUİİP

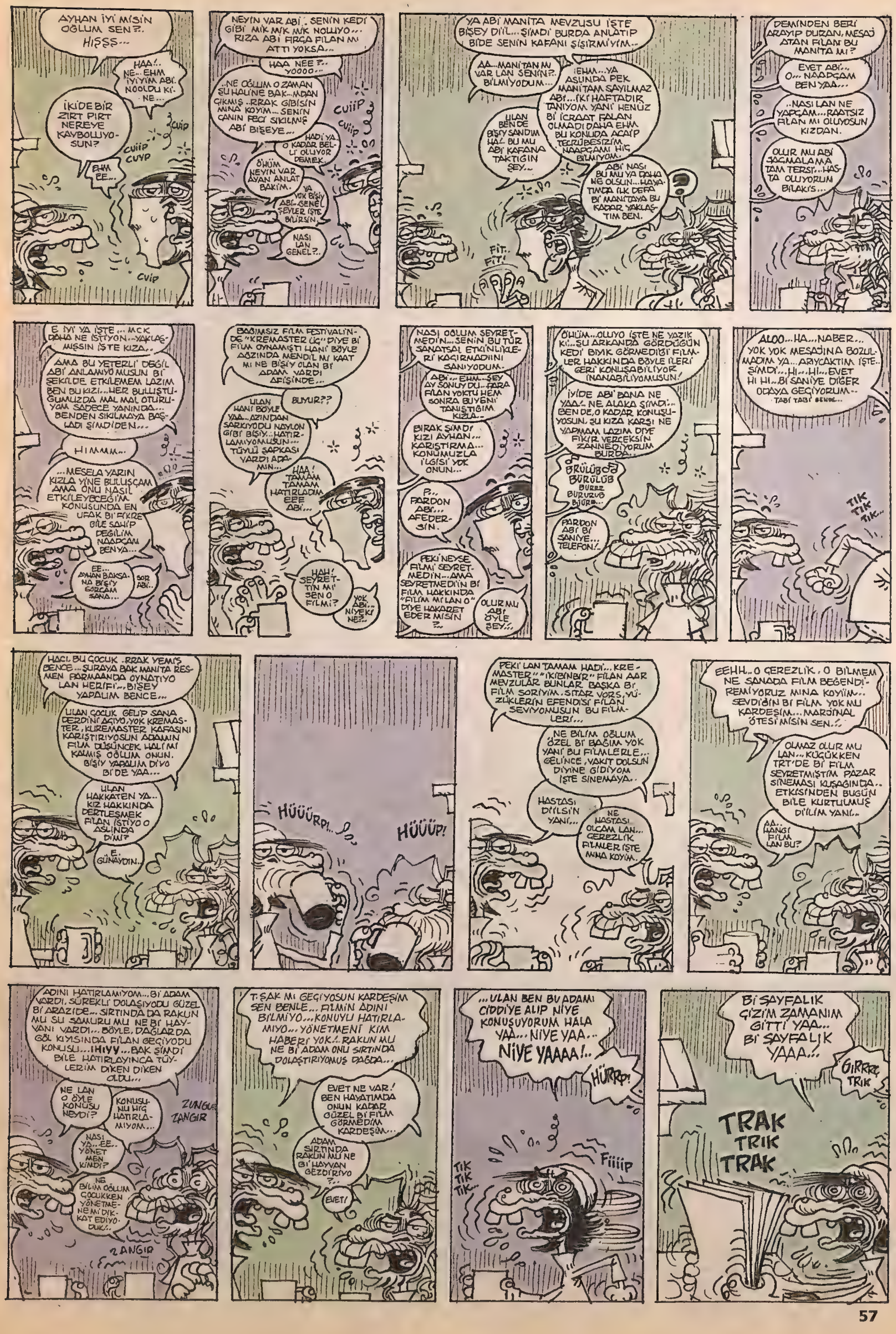
AYHAN İYİ MİSİN OĞLUM SEN?. HIŞŞŞ...
HAA!.. NE.. EHM İYİYİM ABİ. NOOLDU Kİ. NE...
İKİDEBİR ZIRT PIRT NEREYE KAYBOLUYOSUN?
CUİİP CUYP
CUİP
EHM EE...
CUİP
NEYİN VAR ABİ. SENİN KEDİ GİBİ MIK MIK MIK NOLUYO... RIZA ABİ FIRÇA FİLAN MI ATTI YOKSA...
HAA NEE?.. YOOOO...
..NE OĞLUM O ZAMAN ŞU HALİNE BAK...MDAN ÇIKMIŞ ..RRAK GİBİSİN MINA KOYİM... SENİN CANIN FECİ SIKILMIŞ ABİ BİŞEYE...
CUİİP CUİİP
HADİ YA. O KADAR BELLİ OLUYOR DEMEK.
ÖHÜM NEYİN VAR AYAN ANLAT BAKİM.
YA YOK BİŞİY ABİ.. GENEL ŞEYLER İŞTE BİLİRSİN.
NASI LAN GENEL?..
YA ABİ MANİTA MEVZUSU İŞTE BİŞEY Dİİ'L... ŞİMDİ BURDA ANLATIP BİDE SENİN KAFANI ŞİŞİRMİYİM...
AA...MANİTAN MI VAR LAN SENİN?.. BİLMİYODUM...
EHM...YA ASLINDA PEK MANİTAM SAYILMAZ ABİ...İKİ HAFTADIR TANIYOM YANİ HENÜZ Bİ İCRAAT FALAN OLMADI DAHA EHM BU KONUDA ACAİP TECRÜBESİZİM NAAPÇAMI HİÇ BİLMİYOM.
ULAN BENDE BİŞİY SANDIM HA!.. BU MU ABİ KAFANA TAKTIĞIN ŞEY...
ABİ NASI BU MU YA DAHA NE OLSUN... HAYATIMDA İLK DEFA Bİ MANİTAYA BU KADAR YAKLAŞTIM BEN.
FİT.. FİT!
DEMİNDEN BERİ ARAYIP DURAN, MESAJ ATAN FİLAN BU MANİTA MI?
EVET ABİ... O... NAAPÇAM BEN YAA...
..NASI LAN NE YAPÇAM... RAATSIZ FİLAN MI OLUYOSUN KIZDAN.
OLUR MU ABİ SAÇMALAMA TAM TERSİ... HASTA OLUYORUM BİLAKİS...
E İYİ YA İŞTE ... MCK DAHA NE İSTİYON...YAKLAŞMIŞSIN İŞTE KIZA..
AMA BU YETERLİ DEĞİL ABİ ANLAMIYO MUSUN Bİ ŞEKİLDE ETKİLEMEM LAZIM BEN BU KIZI...HER BULUŞTUĞUMUZDA MAL MAL OTURUYOM SADECE YANINDA... BENDEN SIKILMAYA BAŞLADI ŞİMDİDEN...
HIMMM...
...MESELA YARIN KIZLA YİNE BULUŞCAM AMA ONU NASIL ETKİLEYECEĞİM KONUSUNDA EN UFAK Bİ FİKRE BİLE SAHİP DEĞİLİM NAAPCAM BEN YA...
EE... AYHAN BAKSANA BİŞİY SORCAM SANA...
SOR ABİ..
BAĞIMSIZ FİLM FESTİVALİNDE "KREMASTER ÜÇ" DİYE Bİ FİLM OYNAMIŞTI HANİ BÖYLE AĞZINDA MENDİL MI KAAT MI NE BİŞİY OLAN Bİ ADAM VARDI AFİŞİNDE...
BUYUR??
ULAN HANİ BÖYLE YAA...AZINDAN SARKIYODU NAYLON GİBİ BİŞİY...HATIRLAMIYOMUSUN... TÜYLÜ ŞAPKASI VARDI ADAMIN...
HAA! TAMAM TAMAM HATIRLADIM EEE ABİ...
HAH! SEYRETTİN Mİ SEN O FİLMİ?
YOK ABİ... NİYEKİ NE?..
NASI OĞLUM SEYRETMEDİN...SENİN BU TÜR SANATSAL ETKİNLİKLERİ KAÇIRMADIINI SANIYODUM.
ABİ... EHM...ŞEY AY SONUYDU... PARA FİLAN YOKTU HEM SONRA BU YENİ TANIŞTIĞIM KIZLA...
BIRAK ŞİMDİ KIZI AYHAN... KARIŞTIRMA... KONUMUZLA İLGİSİ YOK ONUN...
P... PARDON ABİ... AFEDERSİN.
PEKİ NEYSE FİLMİ SEYRETMEDİN... AMA SEYRETMEDİĞİN Bİ FİLM HAKKINDA "FİLİM MI LAN O" DİYE HAKARET EDER MİSİN ?..
OLUR MU ABİ ÖYLE ŞEY...
ÖHÜM...OLUYO İŞTE NE YAZIK Kİ...ŞU ARKANDA GÖRDÜĞÜN KEDİ BIYIK GÖRMEDİĞİ FİLMLER HAKKINDA BÖYLE İLERİ GERİ KONUŞABİLİYOR İNANABİLİYOMUSUN!
İYİDE ABİ BANA NE YAA!.. NE ALAKA ŞİMDİ... BEN DE, O KADAR KONUŞUYOSUN, ŞU KIZA KARŞI NE YAPMAM LAZIM DİYE FİKİR VERCEKSİN ZANNEDİYORUM BURDA...
BRÜLÜBOO BÜRÜLÜB BURRR BURURUB BIURR...
PARDON ABİ Bİ SANİYE... TELEFON!..
ALOO...HA...NABER... YOK YOK MESAJINA BOZULMADIM YA...ARIYCAKTIM İŞTE.. ŞİMDİ...HI...HI...EVET HI HI...Bİ SANİYE DİĞER ODAYA GEÇİYORUM... TABİ TABİ BENDE...
TIK TIK TIK...
HACI BU ÇOCUK .RRAK YEMİŞ BENCE... ŞURAYA BAK MANİTA RESMEN PARMAANDA OYNATIYO LAN HERİFİ... BİŞEY YAPALIM BENCE...
ULAN ÇOCUK GELİP SANA DERDİNİ AÇIYO, YOK KREMASTER, KUREMASTER KAFASINI KARIŞTIRIYOSUN ADAMIN FİLM DÜŞÜNCEK HALİ MI KALMIŞ OĞLUM ONUN. BİŞİY YAPALIM DİYO Bİ DE YAA...
ULAN HAKKATEN YA... KIZ HAKKINDA DERTLEŞMEK FİLAN İSTİYO O ASLINDA DİMİ?
E. GÜNAYDIN..
HÜÜÜRP!.. HÜÜÜP!
PEKİ LAN TAMAM HADİ... KREMASTER" "İKİBİNBİR" FİLAN AAR MEVZULAR BUNLAR BAŞKA Bİ FİLM SORİYİM. SITAR VORS, YÜZÜKLERİN EFENDİSİ FİLAN SEVİYOMUSUN BU FİLMLERİ...
NE BİLİM OĞLUM ÖZEL Bİ BAĞIM YOK YANİ BU FİLMLERLE... GELİNCE, VAKIT DOLSUN DİYİNE GİDİYOM İŞTE SİNEMAYA..
HASTASI DİİLSİN YANİ...
NE HASTASI OLCAM LAN... ÇEREZLİK FİLMLER İŞTE MINA KOYİM.
EEHH.. O ÇEREZLİK, O BİLMEM NE SANADA FİLM BEĞENDİREMİYORUZ MINA KOYİİM... SEVDİĞİN Bİ FİLM YOK MU KARDEŞİM... MARJİNAL ÖTESİ MİSİN SEN..!
OLMAZ OLUR MU LAN... KÜÇÜKKEN TRT'DE Bİ FİLM SEYRETMİŞTİM PAZAR SİNEMASI KUŞAĞINDA.. ETKİSİNDEN BUGÜN BİLE KURTULMUŞ DİİLİM YANİ...
AA.. HANGİ FİLM LAN BU?
ADINI HATIRLAMIYOM...Bİ ADAM VARDI, SÜREKLİ DOLAŞIYODU GÜZEL Bİ ARAZİDE... SIRTINDA DA RAKUN MU SU SAMURU MU NE Bİ HAYVANI VARDI... BÖYLE, DAĞLARDA GÖL KIYISINDA FİLAN GEÇİYODU KONUSU...IHIYY...BAK ŞİMDİ BİLE HATIRLAYINCA TÜYLERİM DİKEN DİKEN OLDU...
NE LAN O ÖYLE KONUSU NEYDİ?
KONUSUNU HİÇ HATIRLAMIYOM...
ZANGUR ZANGIR
NASI YA...EE.. YÖNETMEN KİMDİ?
NE BİLİM OĞLUM ÇOCUKKEN YÖNETMENE Mİ DİKKAT EDİYODUK!..
ZANGIR
T.ŞAK MI GEÇİYOSUN KARDEŞİM SEN BENLE... FİLMİN ADINI BİLMİYO...KONUYU HATIRLAMIYO... YÖNETMENİ KİM HABERİ YOK!.. RAKUN MU NE Bİ ADAM ONU SIRTINDA DOLAŞTIRIYOMUŞ DAĞDA...
EVET NE VAR! BEN HAYATIMDA ONUN KADAR GÜZEL Bİ FİLM GÖRMEDİM KARDEŞİM...
ADAM SIRTINDA RAKUN MU NE Bİ HAYVAN GEZDİRİYO ?..
EVET!
...ULAN BEN BU ADAMI CİDDİYE ALIP NİYE KONUŞUYORUM HALA YAA... NİYE YAA... NİYE YAAAA!..
HÜRRP!
TIK TIK TIK...
Fiiiip
Bİ SAYFALIK ÇİZİM ZAMANIM GİTTİ YAA... Bİ SAYFALIK YAAA...!
GIRRRÇ TRIK
TRAK TRIK TRAK

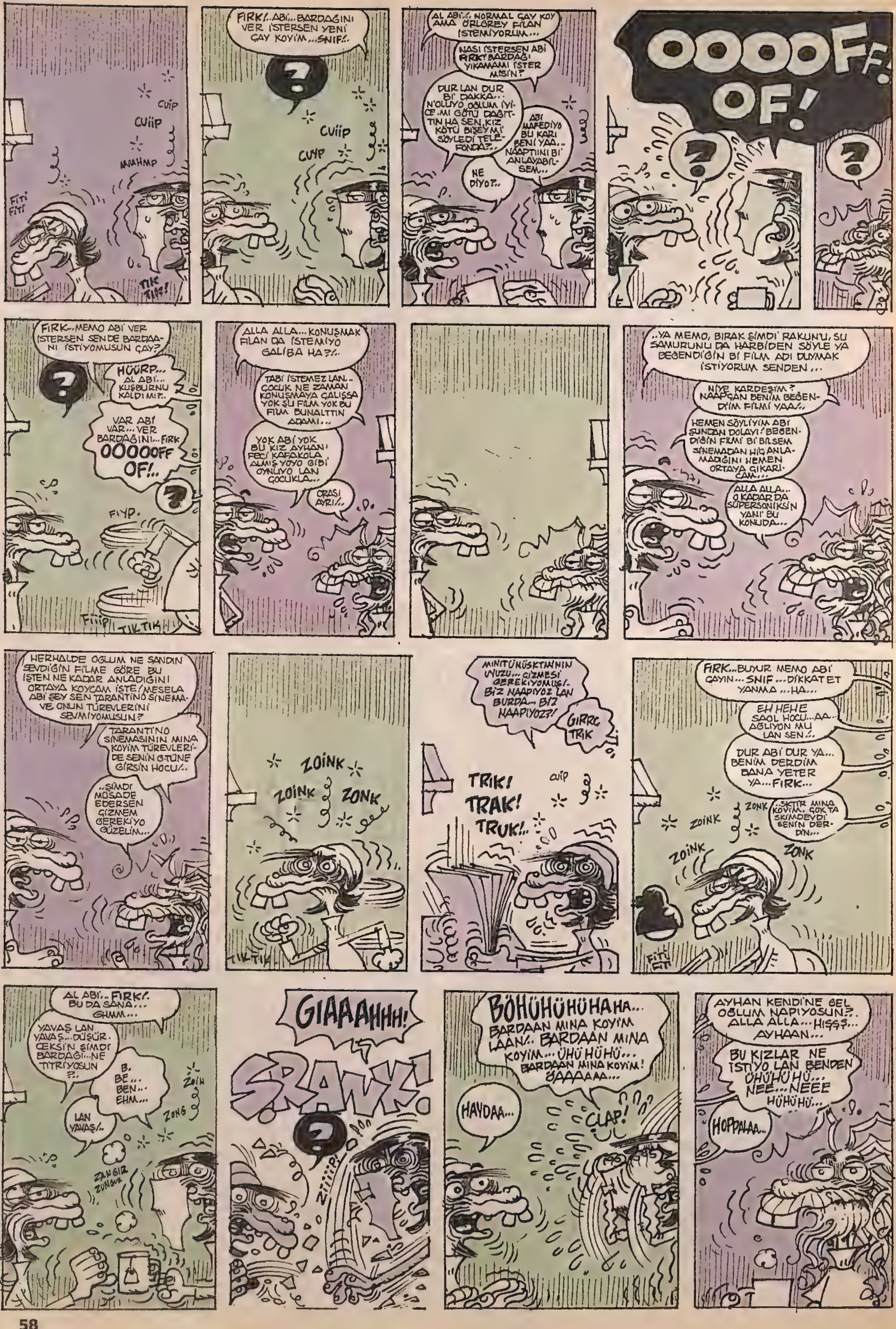
FİTİ FİTİ
CUİP
CUİİP
MAHMP
TIK TIK!
FIRK!.. ABİ... BARDAĞINI VER İSTERSEN YENİ ÇAY KOYİM... SNİF!..
CUİİP
CUYP
AL ABİ!.. NORMAL ÇAY KOY AMA ÖRLGREY FİLAN İSTEMİYORUM...
NASI İSTERSEN ABİ FIRK! BARDAĞI YIKAMAMI İSTER MİSİN?
DUR LAN DUR Bİ DAKKA... N'OLUYO OĞLUM İYİCE Mİ GÖTÜ DAĞITTIN HA SEN, KIZ KÖTÜ BİŞEY Mİ SÖYLEDİ TELEFONDA?..
ABİ MAFEDİYO BU KARI BENİ YAA.. NAAPTIINI Bİ ANLAYABİLSEM...
NE DİYO?..
OOOOFF! OF!
FIRK.. MEMO ABİ VER İSTERSEN SENDE BARDAAĞINI İSTİYOMUSUN ÇAY?
HÜÜRP... AL ABİ... KUŞBURNU KALDI MI?..
VAR ABİ VAR... VER BARDAĞINI... FIRK
OOOOOFF OF!..
FIYP..
FİİİP
TIK TIK
ALLA ALLA... KONUŞMAK FİLAN DA İSTEMİYO GALİBA HA?!..
TABİ İSTEMEZ LAN.. ÇOCUK NE ZAMAN KONUŞMAYA ÇALIŞSA YOK ŞU FİLM YOK BU FİLM BUNALTTIN ADAMI...
YOK ABİ YOK BU KIZ AYHAN'I FECİ KAFAKOLA ALMIŞ YOYO GİBİ OYNUYO LAN ÇOCUKLA...
ORASI AYRI!..
..YA MEMO, BIRAK ŞİMDİ RAKUN'U, ŞU SAMURUNU DA HARBİDEN SÖYLE YA BEĞENDİĞİN Bİ FİLM ADI DUYMAK İSTİYORUM SENDEN...
NİYE KARDEŞİM? NAAPCAN BENİM BEĞENDİĞİM FİLMİ YAA?..
HEMEN SÖYLİYİM ABİ ŞUNDAN DOLAYI! BEĞENDİĞİN FİLMİ Bİ BİLSEM SİNEMADAN HİÇ ANLAMADIĞINI HEMEN ORTAYA ÇIKARICAM...
ALLA ALLA... O KADAR DA SÜPERSONİKSİN YANİ BU KONUDA...
HERHALDE OĞLUM NE SANDIN SEVDİĞİN FİLME GÖRE BU İŞTEN NE KADAR ANLADIĞINI ORTAYA KOYCAM İŞTE! MESELA ABİ ŞEY SEN TARANTİNO SİNEMA VE ONUN TÜREVLERİNİ SEVMİYOMUSUN?
TARANTİNO SİNEMASININ MINA KOYİM TÜREVLERİDE SENİN GÖTÜNE GİRSİN HOCU!..
..ŞİMDİ MÜSADE EDERSEN ÇİZMEM GEREKİYO GÜZELİM...
ZOİNK
ZOİNK
ZONK
TIK TIK
MİNİTÜNÜSKTINNIN UYUZU... ÇİZMESİ GEREKİYOMUŞ! BİZ NAAPIYOZ LAN BURDA... BİZ NAAPIYOZ?!
GIRRC TRIK
TRIK!
TRAK!
TRUK!..
CUİP
FIRK... BUYUR MEMO ABİ ÇAYIN... SNİF... DİKKAT ET YANMA... HA...
EH HEHE SAOL HOCU...AA.. AĞLIYON MU LAN SEN..!..
DUR ABİ DUR YA... BENİM DERDİM BANA YETER YA... FIRK...
SKTİR MINA KOYİM. ÇOK TA SKİMDEYDİ SENİN DERDİN...
ZONK
ZOİNK
ZOİNK
ZONK
FİTİ FİTİ
AL ABİ.. FIRK!.. BU DA SANA... GHMM...
YAVAŞ LAN YAVAŞ... DÜŞÜRCEKSİN ŞİMDİ BARDAĞI... NE TİTRİYOSUN ?!..
B. BE... BEN... EHM...
LAN YAVAŞ!..
ZOİN
ZONG
ZANGIR ZUNGUR
GIAAAHHH!
SRANK!
ZİİİİP!
BÖHÜHÜHÜHAHA... BARDAAN MINA KOYİM LAAN!.. BARDAAN MINA KOYİM... ÜHÜ HÜHÜ... BARDAAN MINA KOYİM! ÖAAAAAA...
HAYDAA...
CLAP!
AYHAN KENDİ'NE GEL OĞLUM NAPIYOSUN?.. ALLA ALLA... HISSŞ... AYHAAN...
BU KIZLAR NE İSTİYO LAN BENDEN ÜHÜHÜHÜ... NEE... NEEE HÜHÜHÜ...
HOPPALAA...

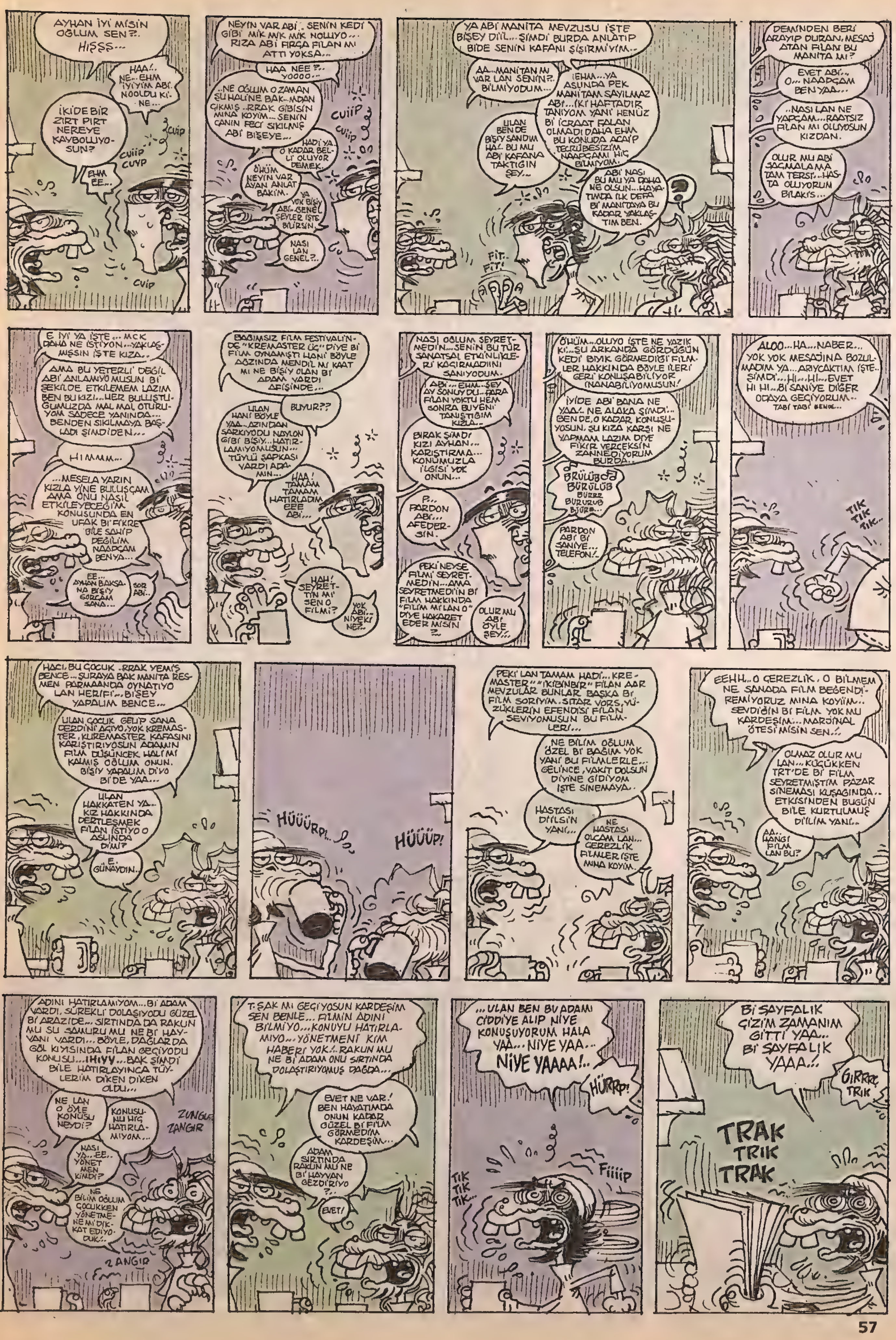
AYHAN İYİ MİSİN OĞLUM SEN?..
HIŞŞŞ...
HAA!.. NE.. EHM.. İYİYİM ABİ. NOOLDU Kİ.. NE...
İKİDE BİR ZIRT PIRT NEREYE KAYBOLUYOSUN?
EHM EE...
CUİİP CUYP
NEYİN VAR ABİ.. SENİN KEDİ GİBİ MIK MIK MIK NOLUYO... RIZA ABİ FIRÇA FİLAN MI ATTI YOKSA...
HAA NEE?.. YOOOO...
..NE OĞLUM O ZAMAN ŞU HALİNE BAK..MDAN ÇIKMIŞ ..RRAK GİBİSİN MINA KOYİM... SENİN CANIN FECİ SIKILMIŞ ABİ BİŞEYE...
HADİ YA O KADAR BELLİ OLUYOR DEMEK..
ÖHÜM NEYİN VAR AYHAN ANLAT BAKİM.
YA YOK BİŞİY ABİ...GENEL ŞEYLER İŞTE BİLİRSİN.
NASI LAN GENEL?..
YA ABİ MANİTA MEVZUSU İŞTE BİŞEY DİİL... ŞİMDİ BURDA ANLATIP BİDE SENİN KAFANI ŞİŞİRMİYİM...
AA...MANİTAN MI VAR LAN SENİN?. BİLMİYODUM...
EHM...YA ASLINDA PEK MANİTA SAYILMAZ ABİ...İKİ HAFTADIR TANIYOM YANİ HENÜZ Bİ İCRAAT FALAN OLMADI DAHA EHM BU KONUDA ACAİP TECRÜBESİZİM NAAPÇAMI HİÇ BİLMİYOM.
ULAN BEN DE BİŞİY SANDIM HA!. BU MU ABİ KAFANA TAKTIĞIN ŞEY...
ABİ NASI BU MU YA DAHA NE OLSUN...HAYATIMDA İLK DEFA Bİ MANİTAYA BU KADAR YAKLAŞTIM BEN.
FIT.. FIT!
DEMİNDEN BERİ ARAYIP DURAN, MESAJ ATAN FİLAN BU MANİTA MI?
EVET ABİ... O... NAAPÇAM BEN YAA...
..NASI LAN NE YAPÇAN...RAATSIZ FİLAN MI OLUYOSUN KIZDAN.
OLUR MU ABİ SAÇMALAMA TAM TERSİ...HASTA OLUYORUM BİLAKİS...
E İYİ YA İŞTE... MCK DAHA NE İSTİYON...YAKLAŞMIŞSIN İŞTE KIZA...
AMA BU YETERLİ DEĞİL ABİ ANLAMIYO MUSUN Bİ ŞEKİLDE ETKİLEMEM LAZIM BEN BU KIZI...HER BULUŞTUĞUMUZDA MAL MAL OTURUYOM SADECE YANINDA... BENDEN SIKILMAYA BAŞLADI ŞİMDİDEN...
HIMMM...
...MESELA YARIN KIZLA YİNE BULUŞCAM AMA ONU NASIL ETKİLEYECEĞİM KONUSUNDA EN UFAK Bİ FİKRE BİLE SAHİP DEĞİLİM NAAPÇAM BEN YA...
EE... AYHAN BAKSANA BİŞİY SORCAM SANA...
SOR ABİ..
BAĞIMSIZ FİLM FESTİVALİNDE "KREMASTER ÜÇ" DİYE Bİ FİLM OYNAMIŞTI HANİ BÖYLE AĞZINDA MENDİL MI KAAT MI NE BİŞİY OLAN Bİ ADAM VARDI AFİŞİNDE...
BUYUR??
ULAN HANİ BÖYLE YAA...AZINDAN SARKIYODU NAYLON GİBİ BİŞİY...HATIRLAMIYOMUSUN... TÜYLÜ ŞAPKASI VARDI ADAMIN...
HAA! TAMAM TAMAM HATIRLADIM EEE ABİ...
HAH! SEYRETTİN Mİ SEN O FİLMİ?
YOK ABİ... NİYEKİ NE?
NASI OĞLUM SEYRETMEDİN...SENİN BU TÜR SANATSAL ETKİNLİKLERİ KAÇIRMADIĞINI SANIYODUM.
ABİ... EHM...ŞEY AY SONUYDU...PARA FİLAN YOKTU HEM SONRA BU YENİ TANIŞTIĞIM KIZLA...
BIRAK ŞİMDİ KIZI AYHAN... KARIŞTIRMA... KONUMUZLA İLGİSİ YOK ONUN...
P... PARDON ABİ... AFEDERSİN.
PEKİ NEYSE FİLMİ SEYRETMEDİN...AMA SEYRETMEDİĞİN Bİ FİLM HAKKINDA "FİLM Mİ LAN O" DİYE HAKARET EDER MİSİN ?..
OLUR MU ABİ ÖYLE ŞEY?..
ÖHÜM...OLUYO İŞTE NE YAZIK Kİ...ŞU ARKANDA GÖRDÜĞÜN KEDİ BIYIK GÖRMEDİĞİ FİLMLER HAKKINDA BÖYLE İLERİ GERİ KONUŞABİLİYOR (NANABİLİYOMUSUN)!
İYİDE ABİ BANA NE YAA!.. NE ALAKA ŞİMDİ... BEN DE O KADAR KONUŞUYOSUN, ŞU KIZA KARŞI NE YAPMAM LAZIM DİYE FİKİR VERCEKSİN ZANNEDİYORUM BURDA...
BRÜLÜBÜD BÜRÜLÜB BURRR BURURUB BİURR...
PARDON ABİ Bİ SANİYE... TELEFON!..
ALOO...HA...NABER... YOK YOK MESAJINA BOZULMADIM YA... ARIYCAKTIM İŞTE.. ŞİMDİ...Hİ...Hİ...EVET Hİ Hİ...Bİ SANİYE DİĞER ODAYA GEÇİYORUM..
TABİ TABİ BENCE...
TIK TIK TIK...
HACI, BU ÇOCUK ..RRAK YEMİŞ BENCE...ŞURAYA BAK MANİTA RESMEN PARMAANDA OYNATIYO LAN HERİFİ...Bİ ŞEY YAPALIM BENCE...
ULAN ÇOCUK GELİP SANA DERDİNİ AÇIYO, YOK KREMASTER, KUREMASTER KAFASINI KARIŞTIRIYOSUN ADAMIN FİLM DÜŞÜNCEK HALİ MI KALMIŞ OĞLUM ONUN. BİŞİY YAPALIM DİYO Bİ DE YAA...
ULAN HAKKATEN YA.. KIZ HAKKINDA DERTLEŞMEK FİLAN İSTİYO O ASLINDA DİMİ?
E. GÜNAYDIN..
HÜÜÜRP!..
HÜÜÜP!
PEKİ LAN TAMAM HADİ... KREMASTER "İKİBİNBİR" FİLAN AAR MEVZULAR BUNLAR BAŞKA Bİ FİLM SORIYIM..SITAR VORS, YÜZÜKLERİN EFENDİSİ FİLAN SEVİYOMUSUN BU FİLMLERİ...
NE BİLİM OĞLUM ÖZEL Bİ BAĞIM YOK YANİ BU FİLMLERLE... GELİNCE, VAKİT OLSUN DİYİNE GİDİYOM İŞTE SİNEMAYA..
HASTASI DİİLSİN YANİ...
NE HASTASI OLCAM LAN... GEREZLİK FİLMLER İŞTE MINA KOYİM.
EEHH...O GEREZLİK. O BİLMEM NE SANADA FİLM BEĞENDİREMİYORUZ MINA KOYİİM... SEVDİĞİN Bİ FİLM YOK MU KARDEŞİM...MARJİNAL ÖTESİ MİSİN SEN..!
OLMAZ OLUR MU LAN...KÜÇÜKKEN TRT'DE Bİ FİLM SEYRETMİŞTİM PAZAR SİNEMASI KUŞAĞINDA.. ETKİSİNDEN BUGÜN BİLE KURTULMUŞ DİİLİM YANİ..
AA.. HANGİ FİLM LAN BU?
ADINI HATIRLAMIYOM...Bİ ADAM VARDI, SÜREKLİ DOLAŞIYODU GÜZEL Bİ ARAZİDE... SIRTINDA DA RAKUN MU ŞU SAMURU MU NE Bİ HAYVANI VARDI... BÖYLE, DAĞLARDA GÖL KIYISINDA FİLAN GEÇİYODU KONUSU...İHIYY...BAK ŞİMDİ BİLE HATIRLAYINCA TÜYLERİM DİKEN DİKEN OLDU...
NE LAN O ÖYLE KONUSU NEYDİ?
KONUSUNU HİÇ HATIRLAMIYOM...
ZANGIR ZANGIR
NASI YA...EE.. YÖNETMEN KİMDİ?
NE BİLİM OĞLUM ÇOCUKKEN YÖNETMENE Mİ DİKKAT EDİYODUK!..
ZANGIR
T.ŞAK MI GEÇİYOSUN KARDEŞİM SEN BENLE... FİLMİN ADINI BİLMİYO...KONUYU HATIRLAMIYO... YÖNETMENİ KİM HABERİ YOK!..RAKUN MU NE Bİ ADAM ONU SIRTINDA DOLAŞTIRIYOMUŞ DAĞDA...
EVET NE VAR! BEN HAYATIMDA ONUN KADAR GÜZEL Bİ FİLM GÖRMEDİM KARDEŞİM...
ADAM SIRTINDA RAKUN MU NE Bİ HAYVAN GEZDİRİYO ?..
EVET!
...ULAN BEN BU ADAMI CİDDİYE ALIP NİYE KONUŞUYORUM HALA YAA... NİYE YAA... NİYE YAAAA!..
HÜRRP!
TIK TIK TIK...
Fiiiip
Bİ SAYFALIK ÇİZİM ZAMANIM GİTTİ YAA... Bİ SAYFALIK YAAA..!
GIRRR, TRIK
TRAK TRIK TRAK

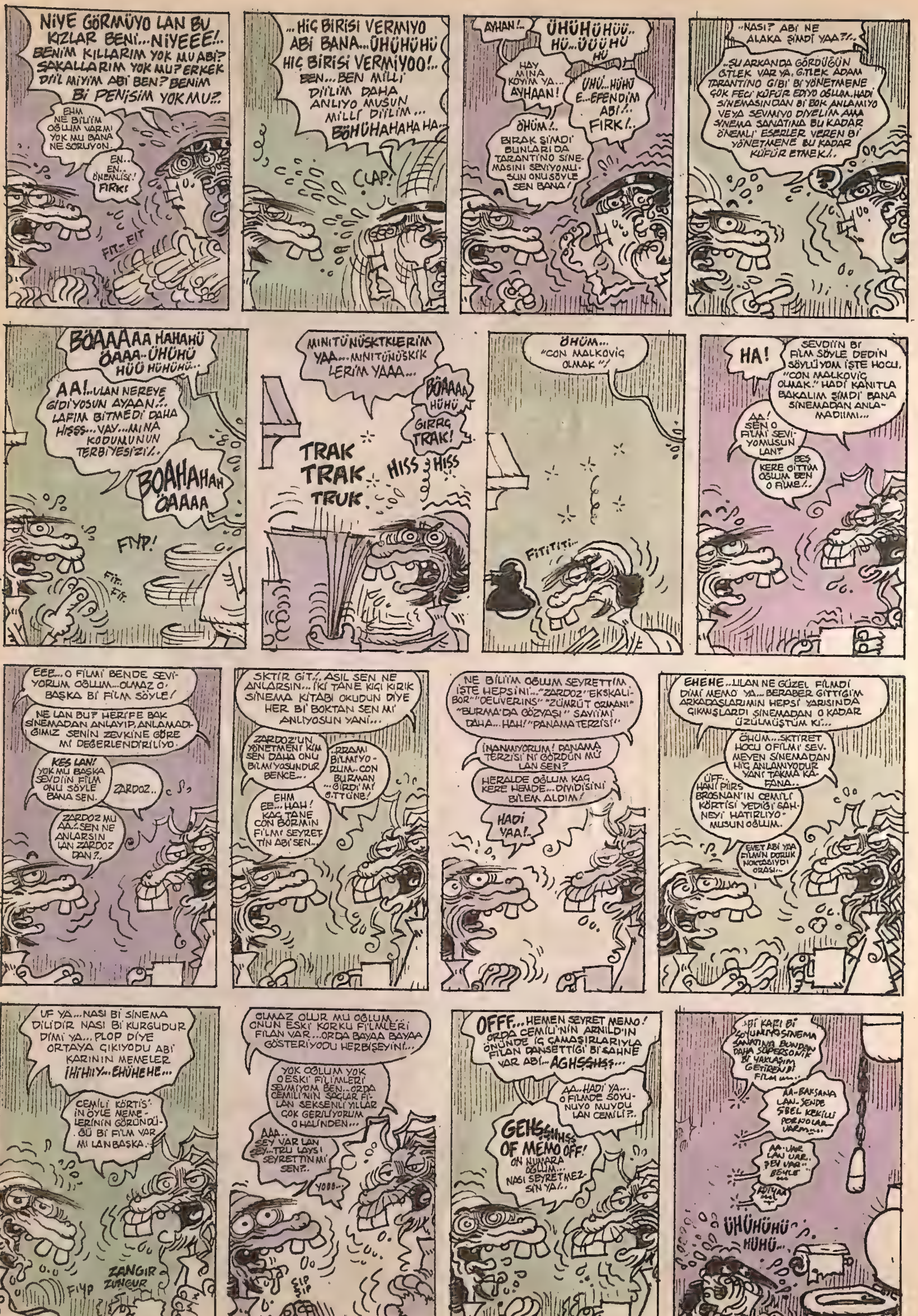

NİYE GÖRMÜYO LAN BU KIZLAR BENİ...NİYEEE!.. BENİM KILLARIM YOK MU ABİ? SAKALLARIM YOK MU? ERKEK DİİL MİYİM ABİ BEN? BENİM Bİ PENİSİM YOK MU?..
EHM NE BİLİİM OĞLUM VAR MI YOK MU BANA NE SORUYON.
EN.. EN.. ÖNEMLİSİ! FIRK!
FIT-FIT
...HİÇ BİRİSİ VERMİYO ABİ BANA...ÜHÜHÜHÜ HİÇ BİRİSİ VERMİYOO!.. BEN...BEN MİLLİ DİİLİM DAHA ANLIYO MUSUN MİLLİ DİİLİM... BÖHÜHAHAHA HA..
CLAP!
AYHAN!..
ÜHÜHÜHÜÜ.. HÜ..ÜÜÜHÜ HÜ
HAY MINA KOYIM YA... AYHAAN!
ÜHÜ...HÜHÜ E...EFENDİM ABİ!.. FIRK!..
ÖHÜM!.. BIRAK ŞİMDİ BUNLARI DA TARANTİNO SİNEMASINI SEVİYON MUSUN ONU SÖYLE SEN BANA!
..NASI? ABİ NE ALAKA ŞİMDİ YAA?!..
..ŞU ARKANDA GÖRDÜĞÜN G.TLEK VAR YA. G.TLEK ADAM TARANTİNO GİBİ Bİ YÖNETMENE ÇOK FECİ KÜFÜR EDİYO OĞLUM. HADİ SİNEMASINDAN Bİ BOK ANLAMIYO VEYA SEVMİYO DİYELİM AMA SİNEMA SANATINA BU KADAR ÖNEMLİ ESERLER VEREN Bİ YÖNETMENE BU KADAR KÜFÜR ETMEK!..
BÖAAAAAA HAHAHÜ ÖAAA..ÜHÜHÜ HÜÜ HÜHÜHÜ...
AA!..ULAN NEREYE GİDİYOSUN AYAAN!.. LAFIM BİTMEDİ DAHA HISSS...VAY...MINA KODUMUNUN TERBİYESİZİ!..
BOAHAHAH ÖAAAA
FYP!
FIT..FIT
MINITÜNÜSKTKLERİM YAA...MINITÜNÜSKİKLERİM YAAA...
BÖAAAA HÜHÜ
GIRRG TRAK!
TRAK TRAK TRUK
HISS HISS
ÖHÜM... "CON MALKOVİÇ OLMAK"!
FITITITI..
HA!
SEVDİİN Bİ FİLM SÖYLE DEDİN SÖYLÜYOM İŞTE HOCU. "CON MALKOVİÇ OLMAK." HADİ KANITLA BAKALIM ŞİMDİ BANA SİNEMADAN ANLADIIMI...
AA! SEN O FİLMİ SEVİYOMUSUN LAN?
BEŞ KERE GİTTİM OĞLUM BEN O FİLME!..
EEE...O FİLMİ BENDE SEVİYORUM OĞLUM...OLMAZ O. BAŞKA Bİ FİLM SÖYLE!
NE LAN BU? HERİFE BAK SİNEMADAN ANLAYIP, ANLAMADIĞIMIZ SENİN ZEVKİNE GÖRE Mİ DEĞERLENDİRİLİYO.
KES LAN! YOK MU BAŞKA SEVDİİN FİLM ONU SÖYLE BANA SEN.
ZARDOZ..
ZARDOZ MU AA!..SEN NE ANLARSIN LAN ZARDOZ'DAN?..
SKTİR GİT!.. ASIL SEN NE ANLARSIN... İKİ TANE KIÇI KIRIK SİNEMA KİTABI OKUDUN DİYE HER Bİ BOKTAN SEN Mİ ANLIYOSUN YANİ...
ZARDOZ'UN YÖNETMENİ KİM SEN DAHA ONU BİLMİYOSUNDUR BENCE...
..RRAMI BİLMİYORUM..CON BURMAN ...GİRDİ Mİ G.TTÜNE!
EHM EE...HAH! KAÇ TANE CON BORMIN FİLMİ SEYRETTİN ABİ SEN..
NE BİLİİM OĞLUM SEYRETTİM İŞTE HEPSİNİ..."ZARDOZ" "EKSKALİBOR" "DELİVERİNS" "ZÜMRÜT ORMANI" "BURMA'DA GÖZYAŞI" SAYIİMI DAHA...HAH! "PANAMA TERZİSİ"
İNANMIYORUM! PANAMA TERZİSİ'Nİ GÖRDÜN MÜ LAN SEN?
HERALDE OĞLUM KAÇ KERE HEMDE...DİVİDİSİNİ BİLEM ALDIM!
HADİ YAA!..
EHEHE..ULAN NE GÜZEL FİLMDİ DİMİ MEMO YA...BERABER GİTTİĞİM ARKADAŞLARIMIN HEPSİ YARISINDA ÇIKMIŞLARDI SİNEMADAN O KADAR ÜZÜLMÜŞTÜM Kİ...
ÖHÜM...SKTİRET HOCU O FİLMİ SEVMEYEN SİNEMADAN HİÇ ANLAMIYODUR YANİ TAKMA KAFANA..
ÜFF.. HANİ PİİRS BROSNAN'IN CEMİLİ KÖRTİSİ YEDİĞİ SAHNEYİ HATIRLIYOMUSUN OĞLUM.
EVET ABİ YAA FİLMİN DORUK NOKTASIYDI ORASI..
UF YA...NASI Bİ SİNEMA DİLİDİR NASI Bİ KURGUDUR DİMİ YA...PLOP DİYE ORTAYA ÇIKIYODU ABİ KARININ MEMELER İHİHİİY...EHÜHEHE...
CEMİLİ KÖRTİS'İN ÖYLE MEMELERİNİN GÖRÜNDÜĞÜ Bİ FİLM VAR MI LAN BAŞKA.
ZANGIR ZUNGUR
FIYP
OLMAZ OLUR MU OĞLUM.. ONUN ESKİ KORKU FİLMLERİ FİLAN VAR...ORDA BAYAA BAYAA GÖSTERİYODU HERBİŞEYİNİ...
YOK OĞLUM YOK O ESKİ FİLMLERİ SEVMİYOM BEN...ORDA CEMİLİ'NİN SAÇLAR FİLAN SEKSENLİ YILLAR ÇOK GERİLİYORUM O HALİNDEN...
AAA.. ŞEY VAR LAN ŞEY...TRU LAYS'I SEYRETTİN Mİ SEN?..
YOOO...
ŞIP ŞIP
OFFF...HEMEN SEYRET MEMO! ORDA CEMİLİ'NİN ARNILD'IN ÖNÜNDE İÇ ÇAMAŞIRLARIYLA FİLAN DANSETTİĞİ Bİ SAHNE VAR ABİ...AGHSSHSS...
AA..HADİ YA... O FİLMDE SOYUNUYO MUYDU LAN CEMİLİ?..
GEHSSHSS OF MEMO OFF! ON NUMARA OĞLUM... NASI SEYRETMEZSİN YA!..
..Bİ KARI Bİ SOYUNMIYO SİNEMA SANATINA BUNDAN DAHA SÜPERSONİK Bİ YAKLAŞIM GETİREN Bİ FİLM...
AA-BAKSANA LAN..SENDE ŞBEL KEKİLLİ PORNOLAR VARMI...
AA..VAR LAN VAR.. ŞEY VAR.. BÖYLE..
ÜHÜHÜHÜ HÜHÜ..

BİTTİ.

YERALTI ÖYKÜLERİ
"yavşak karı"
ERSİN KARABULUT
KİMSEYİ GÖRMEK İSTEMİYORUM, BENİ SEVMEYEN İNSANLARI BEN DE SEVMEM. HERYERDE ARKAMDAN KONUŞUN DURUN, BEN YİNE DE SİZİ SEVİYİM HA?..
TEK YAPTIĞIM ŞU KARILARIN ALTIN GÜNLERİNE GİTMEK... AMA ONLAR DA KENDİLERİNİN APTAL OLDUĞUNU FARKETMEDİKLERİ GİBİ BENİ DE APTAL SANIYOLAR... MALLAR SÜRÜSÜ...
...ÇAY KOYUCAZ DİYE İKİLİ ÜÇLÜ GRUPLAR HALİNDE MUTFAĞA GİDİNCE HAKKIMDA NELER KONUŞTUKLARINI İYİ BİLİYORUM BEN...
YAA BUNU HALA NİYE DAVET EDİYORUZ BİZ KUZUM YAA!.. SKTİRSİN GİTSİN KALTAK!..
VALLA BEN DE YÜZÜNE BAKICAM HAL HATIR SORUCAM MİDEM KALDIRMIYO VALLA...
KIZIM BİZ DE HASTASI DEĞİLİZ HERALDE, ALTININI ALIR SKTİREDERİZ!.. İÇERİ GİRELİM ŞİMDİ ÇAKMASIN DURUMU GTTEN YEMİŞ...
ÇOK BAŞARILISINIZ... ÇOK İYİ OYNUYOSUNUZ... BRAVO... TEBRİKLER... ALKIŞ... AMA BEN YUTMUYORUM, YUTMAM...
NEYİMİ ÇEKEMİYOLAR NEYİ HAZMEDEMİYOLARSA ARTIK OTOBÜSTE BİLE HİSSEDİYORUM.
ORROSBUU!..
ŞEYTAN DİYO İN AŞAA AĞZINA AĞZINA İNDİR YUMRUKLARI...
ONCA İNSAN AYAKTAYKEN NASIL OTURUR LAN BU!..
EZİYİM Mİ LAN OTOBÜSÜ ÜZERİNE SÜRÜP!..
EV DESEN DAHA KÖTÜ... OTURMUŞLAR İÇERDE KİMBİLİR HAKKIMDA NELER KONUŞUYOLAR... BİRİ BABA, BİRİ OĞUL... KOCAM VE OĞLUM, İNSANIN BÖYLESİNE AKRABA DİYESİ GELMEZ...
HANIIM!..
HANIM DAHA PİŞMEDİ Mİ YEMEK?!..
YÜZÜNE GÜLÜYOLAR. DIŞARDAN BAKAN GAYET İYİLER SANICAK...
AMA İÇERDE ARKAMDAN NELER KONUŞTUKLARINI BİLİYORUM BEN...
- YAA VAR YA BU KADININ ANASINI SKÇEM ARTIK BABA HA!.. Bİ YEMEK HAZIRLIYAMADI OROSBUNUN SÇTIĞI!..
- GAVAT, TAM GAVAT BU KADIN, İYİCE ASABIMI BOZUYO... HAYIR YATAKTA DA DOĞRU DÜRÜST Bİ MUAMELESİNİ GÖREMEDİK YANİ...
- YAA GEL ALLAAŞKINA ŞUNU TUTALIM AĞZINA AĞZINA VURALIM. BÖYLE ANNE OLMAZ OLSUN KARDEŞİM!..
- DUR LAN SUS GELİYO GALİBA...
YÜZLERİNE BAKSAN İKİSİ DE MELEK... AZ ÖNCE O LAFLARI EDEN ONLAR DEĞİLDİ SANKİ...
ELLERİNE SAĞLIK NEBAHATCIM VALLA HARİKA OLMUŞ YEMEK!..
EVET ANNE YAA ŞAANE...

BU IRZ DÜŞMANI SAPIKLAR KIÇLARINI DEVİRİP TELEVİZYON İZLERKEN BEN PENCEREDEN BAKIYORUM. HER GECE ORDA Bİ KARALTILAR... BİKAÇ KİŞİ TOPLANMIŞ, HAKKIMDA Bİ ŞEYLER DİYOLAR, SÖZDE ÇAKTIRMIYCAKLAR UYANIKLAR AMA YER MİYİM. AL İŞTE GÖZLERİ SÜREKLİ BURDA...
PENCEREDE BAK GÖRDÜN MÜ?.
E HADİ ÇIKALIM SKELİM DÖVELİM NEDİR KARDEŞİM BU, MAHALLEDE HUZUR BIRAKMADI IRZINI SKTİMİN PİÇ KARISI...
BAZEN MAHALLEDE BENİMLE İLGİLİ TOPLANTILAR DÜZENLEDİKLERİNİ DE DUYDUM ÖNCE İNANMADIM AMA EMİNİM Kİ YAPIYOLAR. BUNLAR VAR YA BUNLARDAN HERŞEY BEKLENİR...
KOCASIYLA, OĞLUYLA KONUŞTUM, ONLAR DA BU KARIDAN KURTULMAK İSTİYO. HALA NE BEKLİYORUZ BEN ANLAMADIM...
ŞEREFİNİ SKTİMİN KARISI KAFA BIRAKMADI. ÖLSÜN GİTSİN. TAMAM YAA BU GECE HALLEDİLİCEK BU İŞ!.
KAZAN DAİRESİNDE YAKALIM!.
PARANOYAK SANIYOSUNUZ Dİ Mİ?. DOKTOR DA ÖYLE DEMİŞTİ...
BU İNSANLARIN HİÇBİRİ ŞİMDİYE KADAR BANA ZARAR VEREMEDİ...
NEBAHAT?!.
VE VEREMİYCEKLER DE.
EY CEMAAT...
MERHUMU NASIL BİLİRDİNİZ?.
YAA ALLAAŞKINA ÖLÜ DİYE SAYGI MI GÖSTERİCEZ HOCAM Y.RRAK GİBİ KARIYDI YANİ!.
ÖYLE ANNE OLMAZ OLSUN!..
ÖLÜSÜNÜ SKMEK LAZIM ÖLÜSÜNÜ!.
MEZARINA TÜKÜRECEĞİM!.
GEBERDİ DE RAHAT Bİ NEFES ALDIK BE! OH BE!.
BÖYLE KIZ KARDEŞİN MNA KOYİM LAN BEN!.
ULAN MADEM ÖYLE NE YALAN SÖYLİYİM BEN DE ÇOK UYUZ OLUYODUM LAN ZATEN!
E, NE DİYE GÖMÜYORUZ Kİ G.TÜNÜ SKTİMİN KARISINI. ATALIM GİTSİN!
ALLAAN RUH HASTASI!
ATIN LAN İPNEYİ!
YAVŞAK KARI YAA!.
BU NE LAN... BU NE KARDEŞİM GİT YAA GİT İSTEMİYORUM BURDA SENİ... GİT!.

GİT.

YAŞAMI SORGULAYAN ADAM

UMUT SARIKAYA

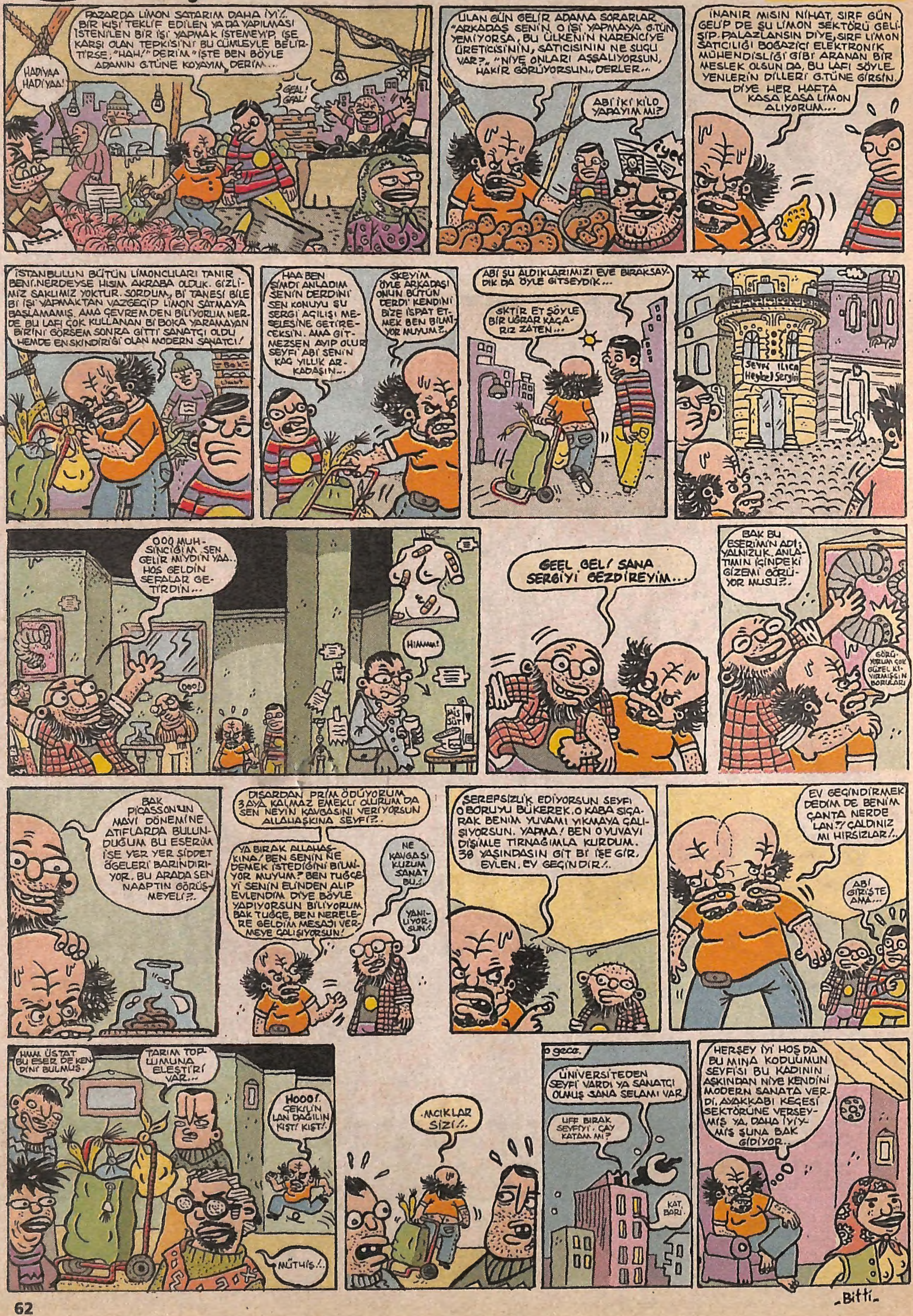

-Bitti-

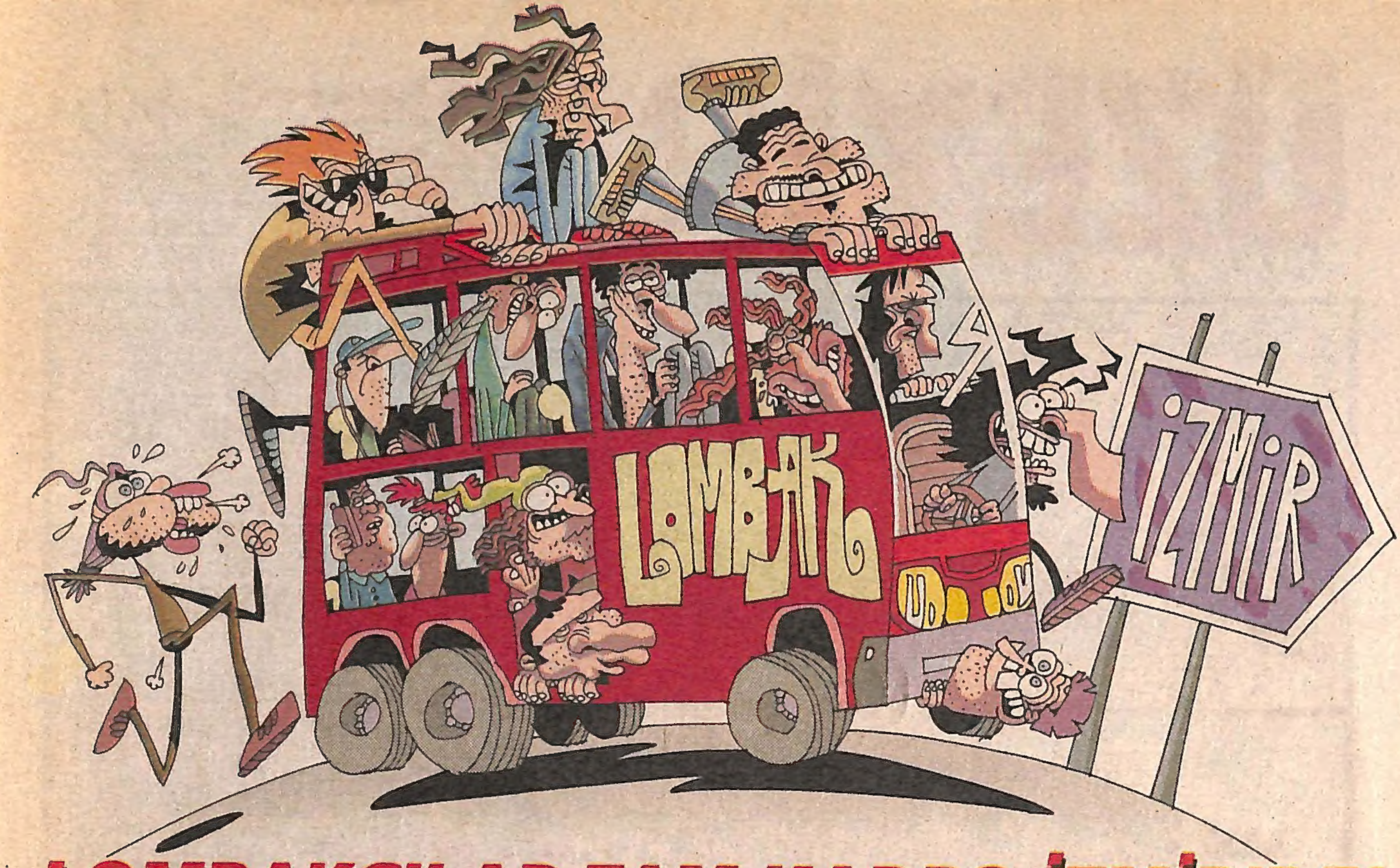

LOMBAKÇILAR TAM KADRO İZMİR'DE!

KEMİKÇİLER DE TAM KADRO İZMİR'DE!

MEMO DA TAM KADRO İZMİR'DE!

BİRAZ DA YİĞRENELİM KİTABI NİSAN'DA KİTAPÇILARDA

LOMBAK, KEMİK, PENGUEN İMZA GÜNÜ:

10 NİSAN CUMARTESİ 15:00 - 18:00

İZMİR TÜYAP KİTAP FUARI

ANKARA - 4 NİSAN - SAAT 13:30'DA
KENAN YARAR - BÜLENT ÜSTÜN - ERSİN KARABULUT - MEMO TEMBELÇİZER
DEVLET RESİM VE HEYKEL MÜZESİ'NDE KREASYON VE TARTIŞMA ATÖLYESİ'NDELER...

Tedaviden Önce — Tedavi Esnası — Tedaviden sonra

1 Nisan 2004 • **Sayı:** 36 • **İmtiyaz Sahibi ve Sorumlu Yazıişleri Müdürü:** Bay Nuri Açar • **Editörü:** Bay Bahadır Baruter
2. Editörü: Bay Hakan Karataş • **Rengarenk:** Bay Fırat Yaşa • **Kaligrafı:** Bay Rıza Külegeç
Genel Müdürü: Bay Orhan Açar • **Internet Kankası:** Bay Merthan Kaleli • **Ofis sorumlusu:** Bay Ayhan Koç
Adresi: İstiklal Caddesi, No: 373, Turnol Han Kat: 5, Daire: 9 Beyoğlu/İstanbul • **Teli:** (0212) 249 00 24 - 249 00 25 • **Faksı:** (0212) 249 00 79
İnternet Şeysi: www.lombak.com • **Yayıncısı:** Komik Şeyler Yayıncılık • **Baskısı:** Ilıcak Matbaası (0212) 880 40 75 • **Dağıtımı:** DDP • **Ebesi:** ISSN 1303 - 0124

ABONELİK OLAYI	Tüm Türkiye	Avrupa	Amerika	Uzakdoğu	
	1 yıllık: 22.000.000 TL	1 yıllık: 25 dolar	1 yıllık: 30 dolar	1 yıllık: 40 dolar	Abone bedelini Yapı Kredi Bankası Parmakkapı Şubesi, ilgili hesaba yatırıyosunuz, soora dekontu bize fakslıyosunuz ve abonelik olayı başlıyo.
	6 aylık: 10.000.000 TL	6 aylık: 12 dolar	6 aylık: 15 dolar	6 aylık: 20 dolar	TL Hesabı: 0108212-2 • Dolar Hesabı: 30004376-0

VORRŞŞHHHH!..

ISSN 1303-0124-0-5